



**INSTITUTO ESTATAL DE EDUCACIÓN PARA ADULTOS**  
NOTAS A LOS ESTADOS FINANCIEROS  
AL 30 DE SEPTIEMBRE DE 2025

## **NOTAS DE GESTIÓN ADMINISTRATIVA**

### **1.- Autorización e Historia**

Con el Plan Nacional de Desarrollo 1995-2000, se aprobó el Programa para el Nuevo Federalismo, el cual planteaba como objetivos fundamentales, el fortalecimiento a la Unidad Nacional y la soberanía, el respeto al Estado de Derecho, la justicia social, el propósito de alcanzar un desarrollo económico nacional y regional en un marco de relaciones intergubernamentales basadas en los principios de cooperación y coordinación, que la descentralización de la administración pública Federal implicaba la transferencia de atribuciones y recursos que se encontraban bajo la responsabilidad de las dependencias federales, para ser ejercidas por los gobiernos estatales y municipales de manera eficiente y eficaz, y dentro de las líneas de acción en Educación Pública, se encontraba la de “Transferir los Programas de Alfabetización para Adultos, primaria y secundaria”, con lo que mediante convenio de descentralización, el 18 de agosto de 1999 se crea el Instituto Estatal de Educación para Adultos.

En el convenio de Coordinación para la Descentralización de los Servicios de Educación para Adultos al Estado Libre y Soberano del Estado de Puebla, que celebraron por una parte el Ejecutivo federal y por la otra el Gobierno de Puebla, el viernes 24 de marzo del año 2000, que en las cláusulas tercera y cuarta se establece entre otras disposiciones:

Que el Gobierno Federal de conformidad con la normatividad vigente entregara los recursos presupuestarios (Fondo de Aportaciones para la Educación Tecnológica y de Adultos (FAETA Ramo 33), al Gobierno del Estado para que por conducto de la Secretaría de Finanzas Estatal sean entregados al IEEA, los cuales deberán ser constituidos para la operación de los servicios de educación para los Adultos.

Los recursos destinados para el pago de servicios personales de los servidores públicos transferidos a el IEEA, serán otorgados conforme a las plantillas que “EL INEA” presentados por conducto de la SEP federal para su registro en la SHCP y serán canalizados a los organismos descentralizado estatal por conducto de la Secretaría de Finanzas del Gobierno del Estado. El costo de los incrementos salariales y todas sus repercusiones (prestaciones derivadas de la Ley, de condiciones generales de trabajo o por disposiciones del Ejecutivo Federal), serán cubiertos con recursos federales con base en el catálogo de puestos, tabuladores de sueldos y en las plantillas autorizadas.

En el Decreto del Creación del IEEA, se establece en los artículos 4º y 5º transitorios, que los derechos laborales adquiridos por los trabajadores del INEA, que pasen a prestar sus servicios al IEEA, serán respetados en los términos de la normatividad vigente y que se reconoce al Sindicato Único de Trabajadores del Instituto Nacional para la Educación de los Adultos y a su correspondiente Delegación, como la representación legal, auténtica y única de los Derechos laborales de los trabajadores de base que prestan sus servicios al INEA y



## INSTITUTO ESTATAL DE EDUCACIÓN PARA ADULTOS

NOTAS A LOS ESTADOS FINANCIEROS

AL 30 DE SEPTIEMBRE DE 2025

que serán transferidos al IEEA, así como de los trabajadores que en lo futuro se incorporen al mismo.

La modernización administrativa, nos conduce y exige cada vez más un manejo y control puntual, eficaz y óptimo de los recursos públicos, la incorporación de las nuevas tecnológicas, la emisión de normas contables, presupuestales y financieras que se alinean a las internacionales, permite transparentar el uso de los recursos públicos y realizar una rendición de cuentas vertical y horizontal, dirigida principalmente a los ciudadanos con quienes tenemos la obligación de informar el uso y destino de los recursos públicos, pero también tenemos la obligación de dar cumplimiento y proporcionar los servicios de calidad para los que han sido destinados dichos recursos.

### 2.- Panorama Económico y Financiero

El presupuesto asignado al Instituto Estatal de Educación para Adultos en la Ley de Egresos del Estado de Puebla, es el que corresponde al Ramo 33 del Fondo de Aportaciones para la Educación Tecnológica y de Adultos (FAETA), los demás recursos se obtienen por convenios con el INEA o por asignaciones extraordinarias del Estado.

### 3.- Organización y Objeto Social

El Instituto Estatal de Educación para Adultos se crea como organismo público descentralizado del Gobierno del Estado de Puebla, con personalidad jurídica y patrimonio propios; sectorizado a la Secretaría de Educación Pública del Estado; el régimen en el que está inscrito es el de Persona Moral con Fines no Lucrativos, siendo su actividad económica: Escuelas del sector público que combinan diversos niveles de educación.

El Instituto Estatal de Educación para Adultos, tiene por objeto ofrecer educación básica en el Estado a individuos de 15 o más años, que no hayan cursado o concluido dicha educación la cual comprende la alfabetización, primaria y la secundaria, así como la formación para el trabajo, con los contenidos particulares para atender las necesidades educativas específicas de ese sector de la población.

El tipo de obligaciones fiscales con las que tiene que cumplir el Instituto son:

- Entero mensual de retenciones de ISR de ingresos por arrendamiento.
- Entero de retenciones mensuales de ISR por sueldos y salarios.
- Declaración informativa anual de pagos y retenciones de servicios profesionales. Personas Morales. Impuesto Sobre la Renta.
- Declaración informativa anual de retenciones de ISR por arrendamiento de inmuebles.
- Entero de retención de ISR por servicios profesionales.





## INSTITUTO ESTATAL DE EDUCACIÓN PARA ADULTOS

### NOTAS A LOS ESTADOS FINANCIEROS

AL 30 DE SEPTIEMBRE DE 2025

- Entero de retenciones mensuales de ISR por ingresos asimilados a salarios.

El ejercicio fiscal comprende del 1 de enero al 31 de diciembre de 2025.

La actual estructura orgánica del Instituto es la siguiente:

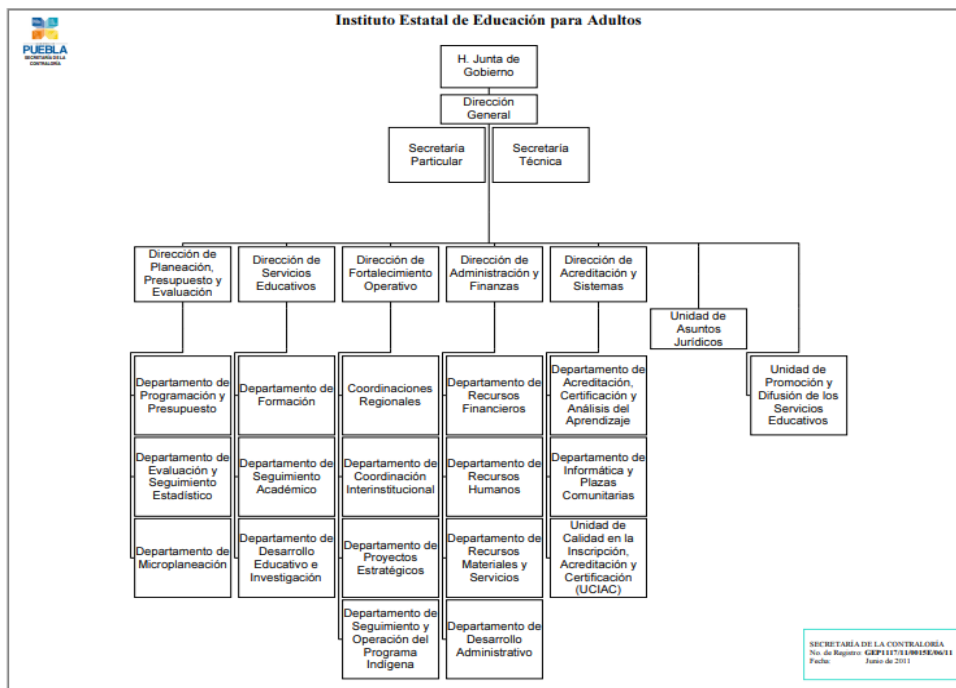

Se ofrecen estos servicios educativos en todo el territorio del Estado de Puebla, para lo cual se cuenta con dieciséis Coordinaciones Regionales, ubicadas estratégicamente, de acuerdo a la concentración de población en rezago educativo.

#### 4.- Bases de Preparación de los Estados Financieros

Para dar cumplimiento a lo establecido en materia de armonización contable, se cuenta con el Sistema Automatizado de Administración y Contabilidad Gubernamental (SAACG), desarrollado por INDETEC y aprobado por el CACEP, de este se emite y presentan los Estados Financieros conforme a lo establecido en la Ley General de Contabilidad Gubernamental y demás lineamientos emitidos por el CONAC.

El registro y depreciación del activo fijo, se realizaron en base a lo establecido en las Reglas específicas del registro y valoración del patrimonio, en los Lineamientos dirigidos para asegurar que el Sistema de Contabilidad Gubernamental, facilite el registro y control de los inventarios de los bienes muebles e inmuebles de los entes públicos, y en los parámetros de Estimación de vida útil, publicados en el Diario Oficial de la Federación el 15 de agosto de 2012.





## **INSTITUTO ESTATAL DE EDUCACIÓN PARA ADULTOS**

### **NOTAS A LOS ESTADOS FINANCIEROS**

**AL 30 DE SEPTIEMBRE DE 2025**

Numeral 6 Depreciación, Deterioro y Amortización, del Ejercicio y Acumulada de Bienes, que a la letra dice “El monto de la depreciación como la amortización se calculará considerando el costo de adquisición del activo depreciable o amortizable, menos su valor de desecho, entre los años correspondientes a su vida útil o su vida económica; **registrándose en los gastos del período**, con el objetivo de conocer el gasto patrimonial, por el servicio que está dando el activo, lo cual redundará en una estimación adecuada de la utilidad en un ente público o del **costo de operación en un ente público con fines exclusivamente gubernamentales** o sin fines de lucro, y **en una cuenta complementaria de activo como depreciación o amortización acumulada**, a efecto de poder determinar el valor neto o el monto por depreciar o amortizar restante”

Numeral 9, establece que para dar de baja los bienes muebles ya sea por pérdida, obsolescencia, deterioro, extravió, robo o siniestro se registrará mediante abono a la cuenta de Activo no circulante que corresponda y un cargo a la cuenta Disminución de Bienes por pérdida, obsolescencia y deterioro, independientemente de los procedimientos administrativos que deban realizarse de acuerdo a la normatividad correspondiente.

## **5.- Políticas de Contabilidad Significativas**

### **a.Efectos de la Inflación en la Información Financiera**

Debido a que el Instituto opera el 99% con recursos de origen Federal y estos son etiquetados, y derivado que los servicios que ofrece son gratuitos no se tienen ingresos propios; los recursos son ejercidos de manera inmediata a su ministración; no se requiere su reexpresión porque los recursos que no son comprometidos al 31 de diciembre de cada ejercicio deben ser reintegrados a la Federación, por lo que los cifras para el caso de años anteriores se encuentran a costo histórico, solo son referente de comportamiento presupuestal.

### **b.Informe sobre operaciones en el extranjero.**

El Instituto Estatal de Educación para Adultos no tiene realiza operaciones en el extranjero.

### **c.Inversiones Financieras e Instrumentos financieros derivados**

El Instituto Estatal de Educación para Adultos no cuenta con recursos autorizados para inversión.

### **d. Sistema y método de valuación de inventarios**

El Instituto Estatal de Educación para Adultos no tiene un sistema o método de valuación de inventarios, debido a que no cuenta con los mismos.

### **e.Beneficios a los Empleados**





## INSTITUTO ESTATAL DE EDUCACIÓN PARA ADULTOS

### NOTAS A LOS ESTADOS FINANCIEROS

AL 30 DE SEPTIEMBRE DE 2025

Los beneficios a los empleados son los derivados del Contrato Colectivo de Trabajo, por lo que los recursos para cubrirlos ya se encuentran autorizados en el Presupuesto del Fondo de Aportaciones para la Educación Tecnológica y de Adultos FAETA, por esta razón no se puede otorgar ninguno otro adicional porque no se cuenta con recursos para estos imprevistos, sin embargo derivado de gestión administrativa se otorgan cursos de capacitación que ofrece la Secretaría de Finanzas o el Instituto de Administración Pública del Estado de Puebla, que no tienen costo para los trabajadores del Instituto Estatal de Educación para Adultos.

#### **f. Provisiones**

Aunque el Instituto tiene demandas laborales, derivado que no contamos con recursos autorizados para el pago de estas no se han realizado provisiones.

#### **g. Reservas**

El Instituto Estatal de Educación para Adultos no cuenta con reservas.

#### **h. Cambios en políticas contables**

El Instituto Estatal de Educación para Adultos no tuvo cambios en políticas contable, tampoco correcciones de errores en la información financiera ni retrospectivos, ni prospectivos.

#### **i. Reclasificaciones**

El Instituto Estatal de Educación para Adultos no realizó reclasificaciones.

#### **j. Depuración y cancelación de saldos**

De la depuración efectuada el Instituto Estatal de Educación para Adultos no tuvo cancelación de saldos.

### **6. Posición en Moneda Extranjera y Protección por Riesgo Cambiario**

No aplica al Instituto porque no se realizan operaciones en moneda extranjera.

### **7. Reporte Analítico del Activo**

No aplica al Instituto Estatal de Educación para Adultos, salvo la parte del activo por lo que se informa que no tuvo aumentos, únicamente la disminución correspondiente a la depreciación del ejercicio.

#### **a. Porcentaje Depreciación**

Concepto	Depreciación Anual %
Mobiliario y Equipo de Administración	10.0 %
Equipo de Cómputo y Tecnologías de la	33.3 %





**INSTITUTO ESTATAL DE EDUCACIÓN PARA ADULTOS**  
**NOTAS A LOS ESTADOS FINANCIEROS**  
**AL 30 DE SEPTIEMBRE DE 2025**

Mobiliario y Equipo Educacional y Recreativo	33.3 %
Otro Mobiliario y Equipo Educacional y	20.0 %
Vehículos y Equipo de transporte	20.0 %

**b. Cambios en el porcentaje**

El Instituto Estatal de Educación para Adultos no realizó cambios en los porcentajes de depreciación.

**c. Importe de gastos capitalizados**

El Instituto Estatal de Educación para Adultos no tuvo gastos capitalizados en el ejercicio tanto financieros como de investigación y desarrollo.

**d. Riesgos por tipo de cambio**

El Instituto Estatal de Educación para Adultos no riesgos por tipo de cambio o interés en el ejercicio ya que no tuvo inversiones financieras.

**e. Bienes construidos por la entidad**

El Instituto Estatal de Educación para Adultos no construyó ningún tipo de bien.

**f. Afectaciones al activo**

El Instituto Estatal de Educación para Adultos no tuvo afectaciones en su activo derivado de bienes en garantía, embargos, litigios, títulos de inversiones entregados en garantía, baja del valor en inversiones financieras, etc.

**g. Desmantelamiento de activos**

El Instituto Estatal de Educación para Adultos no tuvo desmantelamiento de activos, procedimientos, implicaciones, efectos contables.

**h. Administración de activos**

El Instituto Estatal de Educación para Adultos no tuvo administración de activos.

**a. c.d. Inversiones en valores, en empresas con participación mayoritaria y minoritaria**





## INSTITUTO ESTATAL DE EDUCACIÓN PARA ADULTOS

### NOTAS A LOS ESTADOS FINANCIEROS

AL 30 DE SEPTIEMBRE DE 2025

El Instituto Estatal de Educación para Adultos no tuvo ningún tipo de inversión.

#### b. Patrimonio

La cuenta de Patrimonio presentó los siguientes saldos:

Concepto	2025	2024
Total Patrimonio	\$15,471,243.18	\$855,638.37
<b>Total</b>	<b>\$15,471,243.18</b>	<b>\$855,638.37</b>

#### e. Patrimonio Contribuido

Concepto	2025	2024
Aportaciones	\$7,125,523.17	\$7,125,523.17
Donaciones de Capital	\$1,339,257.69	\$1,339,257.69
<b>Total</b>	<b>\$8,464,780.86</b>	<b>\$8,464,780.86</b>

El importe del Patrimonio Contribuido, corresponde al importe del valor (costo histórico), de los bienes propiedad del Instituto Estatal de Educación para Adultos, durante el mes de Septiembre de 2025.

#### 8. Fideicomisos, Mandatos y Análogos

No aplica al Instituto Estatal de Educación para Adultos.

#### 9. Reporte de la Recaudación

No aplica al Instituto Estatal de Educación para Adultos.

#### 10. Información sobre la Deuda y el Reporte Analítico de la Deuda

No aplica al Instituto Estatal de Educación para Adultos.

#### 11. Calificaciones otorgadas

No aplica al Instituto Estatal de Educación para Adultos.

#### 12. Proceso de Mejora







## INSTITUTO ESTATAL DE EDUCACIÓN PARA ADULTOS

### NOTAS A LOS ESTADOS FINANCIEROS

AL 30 DE SEPTIEMBRE DE 2025

El establecimiento de puntos de control en proceso de pago de recursos, agiliza la fiscalización y disminuye los riesgos de efectuar pagos fuera de norma.

### 13. Información por Segmentos

No aplica al Instituto Estatal de Educación para Adultos.

### 14. Eventos Posteriores al Cierre

A la fecha no se han realizado eventos posteriores al cierre.

### 15. Partes Relacionadas

En el Instituto Estatal de Educación para Adultos no existen partes relacionadas que pudieran ejercer influencia significativa sobre la toma de decisiones financieras y operativas.

### 16. Responsabilidad Sobre la Presentación Razonable de la Información Contable

Los presentes Estados Financieros y Presupuestales, reflejan todas las operaciones y movimientos que se realizaron por el periodo comprendido del 01 de enero al 30 de septiembre de 2025, se elaboraron correcta y razonablemente con base a lo establecido en la normatividad vigente y aplicable en materia de contabilidad gubernamental y presupuesto.

## NOTAS DE DESGLOSE

### ➤ NOTAS AL ESTADO DE ACTIVIDADES

#### Ingresos y Otros Beneficios

- a. El monto que se reporta en el rubro de **Transferencias, Asignaciones, Subsidios y Ayudas**, por la cantidad de **\$155,972,778.69** corresponde a los recursos ministrados por la Secretaría Planeación, Finanzas y Administración del Gobierno del Estado como se describe a continuación:

Origen del Recurso	Ministrado
Fondo de Aportaciones para la Educación Tecnológica y de Adultos FAETA (Ramo 33) Federal	\$133,242,274.00
Ramo 11 Convenio Atención a la Demanda	\$21,045,459.00







**INSTITUTO ESTATAL DE EDUCACIÓN PARA ADULTOS**  
NOTAS A LOS ESTADOS FINANCIEROS  
AL 30 DE SEPTIEMBRE DE 2025

Subsidio Estatal 2025	\$1,427,606.24
<b>Total</b>	<b>\$155,715,339.24</b>

- b. El importe de **\$98,645.44** que se refleja en el rubro de Otros Ingresos y beneficios, internos corresponde a los intereses generados por el Fondo de Aportaciones para la Educación Tecnológica y de Adultos.
- c. El importe de **\$158,794.01** que se refleja en el rubro de Otros Ingresos y beneficios, externos corresponde a los depósitos efectuado por la Aseguradora Qualitas Compañía de Seguros S.A. de C.V., por concepto de recuperación de seguro de vehículo siniestrado (Chevrolet Luv, doble cabina, 4 puertas, modelo 2003, placas SP 33-260, serie 8GGTFRC193A124115) dicho bien está a nombre del instituto y fue pagado con recursos federales, y por el Banco Nacional de México **BANAMEX** de acuerdo al contrato celebrado por la retribución en la distribución de nominas, por lo que en la próxima junta de gobierno se informará y se solicitará autorización para el ejercicio de dicho recurso.

### Gastos y Otras Pérdidas

- a. **Gastos de Funcionamiento:** Corresponde a los recursos ejercidos en el rubro de gasto corriente por un importe de **\$140,501,535.51** desglosado en:

Capítulo	Concepto	Importe	Aplicación
1000	Servicios Personales	\$71,374,715.59	Sueldos y prestaciones al personal de plantilla autorizada
2000	Materiales y Suministros	\$3,463,952.40	Se atienden necesidades operativas, en función del presupuesto autorizado
3000	Servicios Generales	\$19,989,023.52	Se atienden necesidades operativas, en función del presupuesto autorizado
4000	Ayudas Sociales	\$45,673,844.00	Pago de ayudas sociales a figuras solidarias
<b>Total</b>		<b>\$140,501,535.51</b>	

### ➤ NOTAS AL ESTADO DE SITUACIÓN FINANCIERA

#### Activo

El activo circulante en cantidad de **\$17,216,765.01** se integra como a continuación se menciona:

- a. El monto reportado en el rubro de Bancos por **\$ 17,202,643.34** por origen del recurso se integra de la siguiente manera:





**INSTITUTO ESTATAL DE EDUCACIÓN PARA ADULTOS**  
**NOTAS A LOS ESTADOS FINANCIEROS**  
**AL 30 DE SEPTIEMBRE DE 2025**

Institución Bancaria	Número de Cuenta	Saldo	Observaciones
<b>BANAMEX</b>	CUENTA No. 70117984131	\$102.22	Intereses generados.
<b>BANAMEX</b>	CUENTA 70183312853 FAETA 2024	\$0.00	Cuenta pendiente de cancelar
<b>BANAMEX</b>	CUENTA 70183850537 GOBIERNO DEL ESTADO 2024	\$00.00	Cuenta pendiente de cancelar.
<b>BANAMEX</b>	CUENTA 70183979726 RAMO 11 EDUCACIÓN 2024	\$0.00	Cuenta pendiente de cancelar
<b>BANAMEX</b>	CUENTA 7019 1814418 FAETA 2025	\$13,399,977.16	Recursos para cubrir el pago servicios personales, gasto corriente y ayudas sociales 2025.
<b>BANAMEX</b>	CUENTA 7019 2180218 GOBIERNO DEL ESTADO 2025	\$47,178.89	Recursos para el pago de servicios personales, impuestos ISR, 3% Impuesto sobre nómina y seguros 2025.
<b>BANAMEX</b>	CUENTA 7019 2283955 RAMO 11 EDUCACIÓN 2025	\$3,543,763.92	Recursos para el pago de las Personas Voluntarias Beneficiarias del Subsidio del Convenio Atención a la Demanda 2025.
<b>BANAMEX</b>	CUENTA 7019 2982713 OTROS INGRESOS	\$134,000.00	Otros Ingresos
<b>AZTECA</b>	CUENTA 01720158628387RAMO 33 FAETA 2024	\$0.00	Recursos para cubrir el pago servicios personales, gasto corriente y ayudas sociales 2024.
<b>AZTECA</b>	CUENTA 01720158627412 RAMO 11 EDUCACION 2024	\$0.00	Recursos para el pago de las Personas Voluntarias Beneficiarias del Subsidio del Convenio Atención a la Demanda 2024.
<b>AZTECA</b>	CUENTA 01720180529567RAMO 33 FAETA 2025	6,002.29	Recursos para cubrir el pago servicios personales, gasto corriente y ayudas sociales 2025.
<b>AZTECA</b>	CUENTA 01720180529209 RAMO 11 EDUCACION 2025	\$0.00	Recursos para el pago de las Personas Voluntarias Beneficiarias del Subsidio del Convenio Atención a la Demanda 2025.
<b>AZTECA</b>	CUENTA 01720182309143 OTROS INGRESOS	\$71,618.79	Otros Ingresos
	<b>Total</b>	<b>\$17,202,643.27</b>	





## INSTITUTO ESTATAL DE EDUCACIÓN PARA ADULTOS

### NOTAS A LOS ESTADOS FINANCIEROS

AL 30 DE SEPTIEMBRE DE 2025

Los saldos disponibles en las cuentas bancarias se integran por las ministraciones calendarizadas del presupuesto, recursos comprometidos para atender los servicios personales, gasto corriente y pago a personas voluntarias beneficiarias del subsidio, así como las retenciones y aportaciones Institucionales del pago de terceros al 30 de septiembre de 2025.

### Derechos a Recibir Efectivo y Equivalentes

Cuentas por cobrar (otros deudores diversos), por **\$14,121.67** se integra:

Deudor	Antigüedad 30 días	Concepto de adeudo
MARTINEZ PEREZ MARIA DEL CARMEN	\$2,654.00	viáticos
MOMOX XOMETL ANGELICA	\$820.00	viáticos
ZETINA PEREZ CYNTHIA	\$1,786.00	viáticos
SANCHEZ CRUZ CARLOS	\$160.00	viáticos
LARA TLACUILO ALEJANDRO	\$2,016.00	viáticos
GARCIA VARGAS EDUARDO	\$2.00	viáticos
RUGERIO REYES JOSE LUIS	\$4,273.53	viáticos
ARENAS ZAYAS ESTRELLA	\$0.45	viáticos
ORTEGA MARTINEZ CHRISTIAN ISRAEL GUSTAVO	\$195.00	viáticos
ROBLES FUENTES CARMEN	\$989.00	viáticos
RAMIREZ MIJANGOS KAREN	\$500.00	viáticos
ARROYO MARQUEZ ROBERTO	\$490.00	viáticos
LEAL CRUZ ANA MARIA	\$26.40	viáticos
GUERRA GUTIERREZ RICARDO HELI	\$135.00	viáticos
GARCIA OLVERA SAHI IVAN	\$20.00	viáticos
ROMERO FLORES LUIS ENRIQUE	\$38.13	viáticos
OTROS DEUDORES DIVERSOS	\$16.16	dispersión
	<b>\$14,121.67</b>	

### Inventarios (Bienes Disponibles para su Transformación o Consumo)

Concepto	2025
No Aplica	\$0.00

### Almacenes

Concepto	2025
----------	------





**INSTITUTO ESTATAL DE EDUCACIÓN PARA ADULTOS**  
**NOTAS A LOS ESTADOS FINANCIEROS**  
**AL 30 DE SEPTIEMBRE DE 2025**

No Aplica	\$0.00
-----------	--------

### Inversiones Financieras

Concepto	2025
No Aplica	\$0.00

### Bienes Muebles

El valor del Activo por un importe de **\$9'731,552.53**, corresponde al valor (costo histórico) de los bienes muebles propiedad del Instituto y el monto de la **depreciación acumulada** al 30 de septiembre de 2025 es por **\$-9,731,552.53**

Concepto	Costo Histórico	Depreciación Acumulada	Tasa ó % de depreciación
Mobiliario y Equipo de Administración	2,136,043.79	\$2,136,043.79	10.0
Equipo de Cómputo y Tecnologías de la Información	3,671,293.47	3,671,293.47	33.3
Mobiliario y Equipo Educacional	642,655.70	642,655.70	33.3
Otro Mobiliario y Equipo Educacional y Recreativo	123,252.53	123,252.53	20.0
Vehículos y Equipo de Transporte	3,158,307.04	3,158,307.04	20.0
<b>Total</b>	<b>\$9,731,552.53</b>	<b>\$-9,731,552.53</b>	

**Nota:** \*De acuerdo a las características de los bienes de referencia en Guía de Parámetros de Vida Útil.

La depreciación se realiza de manera automática a través del módulo de Bienes Muebles Inmuebles, que se encuentra integrado al Sistema Automatizado de Administración y Contabilidad Gubernamental SAACG.

El método de depreciación que aplicado es de línea recta (Valor del activo-valor de desecho) /años de vida útil.

### Estimaciones y Deterioros

Concepto	2025
No Aplica	\$0.00

### Otros Activos

Concepto	2025
No Aplica	\$0.00







**INSTITUTO ESTATAL DE EDUCACIÓN PARA ADULTOS**  
NOTAS A LOS ESTADOS FINANCIEROS  
AL 30 DE SEPTIEMBRE DE 2025

<b>Total</b>	<b>\$0.00</b>
--------------	---------------

## Pasivo Circulante

El pasivo circulante en cantidad de **\$1,745,521.83** se integra de la siguiente manera:

- a. El rubro de **CUENTAS POR PAGAR** por **\$1,745,521.83** se integra por el pago de terceros Institucionales como a continuación se detalla:

CONCEPTO	ACREEDOR	PERIODO DE PAGO	IMPORTE
I.S.R. RETENCIÓN POR HONORARIOS	SAT	OCTUBRE	\$ 24,560.91
I.S.R. RETENCIÓN POR ARRENDAMIENTO	SAT	OCTUBRE	\$ 23,739.26
I.S.R. RETENIDO POR SUELDOS Y SALARIOS	SAT	OCTUBRE	\$ 854,579.24
I.S.R. RETENIDO POR ASIMILADOS A SALARIOS	SAT	OCTUBRE	\$ 12,068.34
I.S.R. RETENIDO POR SUELDOS Y SALARIOS ESTATAL	SAT	OCTUBRE	\$ 29,592.75
I.S.R. RETENCIÓN RESICO	SAT	OCTUBRE	\$ 77,037.84
ISSSTE CUOTAS TRABAJADOR	ISSSTE	OCTUBRE	-\$ 3.54
I.S.S.S.T.E AHORRO VOLUNTARIO TRABAJADOR	ISSSTE	OCTUBRE	\$ 20,727.56
CON SAR CUOTA TRABAJADOR	ISSSTE	OCTUBRE	\$ 216,040.94
3% SOBRE REMUNERACIONES	SPFA	OCTUBRE	\$ 3,662.86
ISSSTE APORTACION INSTITUCIONAL	ISSSTE	OCTUBRE	\$ 0.01
F.O.V.I.S.S.S.T.E. 5%	ISSSTE	OCTUBRE	\$ 172,094.42
S.A.R. 2%	ISSSTE	OCTUBRE	\$ 68,838.33
CON SAR	ISSSTE	OCTUBRE	\$ 109,280.21
I.S.S.S.T.E AHORRO VOLUNTARIO INSTITUCIONAL	ISSSTE	OCTUBRE	\$ 67,363.90
PENSION ALIMENTICIA	PENSIONARIA	OCTUBRE	\$ 10,660.77



**INSTITUTO ESTATAL DE EDUCACIÓN PARA ADULTOS**  
**NOTAS A LOS ESTADOS FINANCIEROS**  
**AL 30 DE SEPTIEMBRE DE 2025**

5% AL MILLAR	<b>SPFA</b>	OCTUBRE	\$ 313.82
TESOFE (DERECHOS PRODUC. Y APROV)	<b>TESOFE</b>	OCTUBRE	\$ 334.68
SECRETARIA DE FINANZAS Y ADMON.	<b>TESOFE</b>	OCTUBRE	\$ 1,742.31
OTROS ACREEDORES	<b>SFA</b>	OCTUBRE	\$ 6,062.58
TESOFE (FAETA)	<b>TESOFE</b>	OCTUBRE	\$ 46,824.64
<b>SUMA</b>			<b>\$1,745,521.83</b>

Los saldos de las cuentas por pagar, respecto de los impuestos y/o contribuciones se enteran en el mes de octubre 2025, de acuerdo con los calendarios establecidos por los terceros Institucionales.

Los conceptos citados en el cuadro que antecede no impactan financieramente a la entidad, toda vez que son pasivos contemplados para su pago en el mes de septiembre 2025.

**Fondos y Bienes de Terceros en Garantía y/o Administración (a corto y largo plazo)**

<b>Concepto</b>	<b>2025</b>
No Aplica	\$0.00

**Pasivos diferidos**

<b>Concepto</b>	<b>2025</b>
A corto plazo	\$0.00
A largo plazo	\$0.00

**Provisiones**

<b>Concepto</b>	<b>2025</b>
No Aplica	\$0.00

**Otros Pasivos**

<b>Concepto</b>	<b>2025</b>
No Aplica	\$0.00





## INSTITUTO ESTATAL DE EDUCACIÓN PARA ADULTOS

### NOTAS A LOS ESTADOS FINANCIEROS

AL 30 DE SEPTIEMBRE DE 2025

#### ➤ NOTAS AL ESTADO DE VARIACIÓN EN LA HACIENDA PÚBLICA

- a. El monto del Patrimonio Contribuido es por **\$8,464,780.86** que se integra de la siguiente manera:

#### Patrimonio Contribuido:

Concepto	2024	2023
Aportaciones	7,125,523.17	7,125,523.17
Donaciones	1,339,257.69	1,339,257.69
<b>Total</b>	<b>\$8,464,780.86</b>	<b>\$8,464,780.86</b>

Corresponde al importe del valor (costo histórico), de los bienes muebles propiedad del Instituto Estatal de Educación para Adultos.

#### Patrimonio Generado

- a. **Saldo Neto en la Hacienda Pública/Patrimonio**

Concepto	Importe
Resultado del Ejercicio (ahorro/desahorro)	\$15,471,243.18
Resultado de Ejercicios anteriores	-\$8,464,780.86
<b>Total</b>	<b>\$7,006,462.32</b>

El monto reflejado en el rubro de Resultado de Ejercicios anteriores, corresponde a importe de la depreciación de los bienes muebles propiedad del IEEA, de acuerdo al establecido en las Reglas específicas para el Registro y Valoración del Patrimonio, que emitió el CONAC, se registran en los gastos del periodo.

- b. **Resultado del Ejercicio (ahorro/desahorro)**

Del Importe que se refleja en este rubro Resultado del Ejercicio 2025, corresponde al presupuesto del Fondo de Aportaciones para la Educación Tecnológica y de Adultos (FAETA) Ramo 33, al de Atención a la Demanda Ramo 11 y Subsidio Estatal que se recibió de acuerdo al calendario autorizado, por ejercer de acuerdo a las necesidades operativas.

#### ➤ NOTAS AL ESTADO DE FLUJOS DE EFECTIVO

La Integración de los saldos inicial y final que figuran en la última parte del Estado de Flujo de Efectivo en la cuenta de Efectivo y Equivalentes, presenta un incremento en el flujo por **\$11,600,617.14** contra con el ejercicio inmediato anterior y se conforma de la siguiente manera:





**INSTITUTO ESTATAL DE EDUCACIÓN PARA ADULTOS**  
**NOTAS A LOS ESTADOS FINANCIEROS**  
**AL 30 DE SEPTIEMBRE DE 2025**

Concepto	2025	2024
Efectivo y Equivalentes – Caja y Bancos	\$17,657,091.73	\$5,602,026.20
Efectivo en Bancos- Dependencias	\$0.00	\$0.00
Inversiones temporales (hasta 3 meses)	\$0.00	\$0.00
Fondos con afectación específica	\$0.00	\$0.00
Depósitos de fondos de terceros y otros	\$0.00	\$0.00
<b>Total de Efectivo y Equivalentes</b>	<b>\$17,657,091.73</b>	<b>\$5,602,026.20</b>

El efectivo y equivalentes al efectivo al inicio del ejercicio 2025 por el importe de **\$5,602,026.20**, corresponde al saldo de efectivo en bancos para el pago de los pasivos generados al 31 de diciembre de 2024.

El efectivo y equivalentes por el importe de **\$17,202,643.34** corresponde al saldo de efectivo en bancos, para cubrir el pago de cuotas de seguridad social, impuestos y reintegros; así como de los intereses generados en las cuentas abiertas a nombre del Instituto al 30 de septiembre de 2025.

No se efectuaron pagos durante el período por compra de adquisiciones de bienes muebles e inmuebles, toda vez que no se autorizó recurso alguno para la compra de bienes muebles e inmuebles.

**Conciliación de los Flujos Netos de las Actividades de Operación y la Cuenta de Ahorro/Desahorro**

CONCILIACIÓN DE LOS FLUJOS NETOS DE LAS ACTIVIDADES DE OPERACIÓN Y LA CUENTA DE AHORRO/DESAHORRO	2025	2024
Ahorro/Desahorro antes de rubros Extraordinarios	\$15,471,243.18	-\$25,992.10
Movimientos de partidas que no afectan al efectivo	-	-
Depreciación	0.00	
Amortización	-	-
Incrementos en las provisiones	-	-
Incremento en inversiones producido por revaluación	-	-
Ganancia/pérdida en venta de propiedad, planta y equipo	-	-
Incremento en cuentas por cobrar	-	-
Partidas extraordinarias	-	-
<b>Resultados del Ejercicio (Ahorro/Desahorro)</b>	<b>\$15,471,243.18</b>	<b>\$25,992.10</b>

**Conciliación entre los ingresos presupuestarios y contables correspondiente del 01 de septiembre al 30 de septiembre de 2025.**

Concepto	septiembre 2025
<b>1. Total de Ingresos Presupuestarios</b>	<b>\$155,715,339.24</b>
<b>2. Más Ingresos Contables No Presupuestarios</b>	<b>\$257,439.45</b>
2.1 Ingresos Financieros	\$257,439.45
2.2 Incremento por Variación de Inventarios	\$0.00







**INSTITUTO ESTATAL DE EDUCACIÓN PARA ADULTOS**  
**NOTAS A LOS ESTADOS FINANCIEROS**  
**AL 30 DE SEPTIEMBRE DE 2025**

2.3 Disminución del Exceso de Estimaciones por Pérdida o Deterioro Obsolescencia	\$0.00
2.4 Disminución del Exceso de Provisiones	\$0.00
2.5 Otros Ingresos y Beneficios Varios	\$0.00
2.6 Otros Ingresos Contables No Presupuestarios	\$0.00
<b>3. Menos Ingresos Presupuestarios No Contables</b>	<b>\$0.00</b>
3.1 Aprovechamientos Patrimoniales	\$0.00
3.2 Ingresos Derivados de Financiamientos	\$0.00
3.3 Otros Ingresos Presupuestarios No Contables	\$0.00
<b>4. Total de Ingresos Contables</b>	<b>\$155,972,778.69</b>

**Conciliación entre los egresos presupuestarios y contables correspondiente del 01 de septiembre al 30 de septiembre de 2025.**

<b>Concepto</b>	<b>Septiembre 2025</b>
<b>1. Total de Egresos Presupuestarios</b>	<b>\$140,501,535.51</b>
<b>2. Menos Egresos Presupuestarios No Contables</b>	<b>\$0.00</b>
2.1 Materias Primas y Materiales de Producción y Comercialización	\$0.00
2.2 Materiales y Suministros	\$0.00
2.3 Mobiliario y Equipo de Administración	\$0.00
2.4 Mobiliario y Equipo Educativo y Recreativo	\$0.00
2.5 Equipo e Instrumental Médico y de Laboratorio	\$0.00
2.6 Vehículos y Equipo de Transporte	\$0.00
2.7 Equipo de Defensa y Seguridad	\$0.00
2.8 Maquinaria, Otros Equipos y Herramientas	\$0.00
2.9 Activos Biológicos	\$0.00
2.10 Bienes Inmuebles	\$0.00
2.11 Activos Intangibles	\$0.00
2.12 Obra Pública en Bienes de Dominio Público	\$0.00
2.13 Obra Pública en Bienes Propios	\$0.00
2.14 Acciones y Participaciones de Capital	\$0.00
2.15 Compra de Títulos y Valores	\$0.00
2.16 Concesión de Préstamos	\$0.00
2.17 Inversiones en Fideicomisos, Mandatos y Otros Análogos	\$0.00
2.18 Provisiones para Contingencias y Otras Erogaciones Especiales	\$0.00
2.19 Amortización de la Deuda Pública	\$0.00
2.20 Adeudos de Ejercicios Fiscales Anteriores (ADEFAS)	\$0.00
2.21 Otros Egresos Presupuestarios No Contables	\$0.00
<b>3. Más Gastos Contables No Presupuestarios</b>	<b>\$0.00</b>
3.1 Estimaciones, Depreciaciones, Deterioros, Obsolescencia y Amortizaciones	\$0.00
3.2 Provisiones	\$0.00
3.3 Disminución de Inventarios	\$0.00
3.4 Otros Gastos	\$0.00
3.5 Inversión Pública no Capitalizable	\$0.00
3.6 Materiales y Suministros (consumos)	\$0.00
3.7 Otros Gastos Contables No Presupuestarios	\$0.00
<b>4. Total de Gastos Contables</b>	<b>\$140,501,535.51</b>



**INSTITUTO ESTATAL DE EDUCACIÓN PARA ADULTOS**  
**NOTAS A LOS ESTADOS FINANCIEROS**  
**AL 30 DE SEPTIEMBRE DE 2025**

**Actividades de Operación**

**Origen:** Las entradas de efectivo corresponden a:

Concepto	2025
Transferencias, Asignaciones y Subsidios	\$155,715,339.24

**Aplicación:** Gasto corriente derivado de las actividades operativas del IEEA, y corresponde al presupuesto ejercido/pagado, en servicios personales, servicios básicos y operativos, mismos que se encuentran desglosados en el Estado Analítico del Ejercicio del Presupuesto de Egresos al 30 de septiembre de 2025.

Derivado que la finalidad de este Estado Financiero, es proporcionar información sobre los flujos de efectivo, (entradas-salidas de bancos), la variación de **\$421,329.66** corresponde al gasto devengado al 30 de septiembre del 2025 pero a liquidar en el mes de noviembre de 2025, de acuerdo a los calendarios de los terceros Institucionales, tales como pago de cuotas de seguridad social y de retiro (ISSSTE) e impuesto sobre nómina, y honorarios profesionales, así como el pago a proveedores; estos importes se reflejan en los pasivos del Estado de Situación Financiera y en el Estado del Ejercicio del Presupuesto en la columna de "Cuentas por pagar".

Capítulo del Gasto	Momento contable Devengado/ ejercido (Edo. Flujo de Efectivo)	Momento contable Devengado/ ejercido/ pagado (Edo. Actividades)	Diferencia a liquidar (pasivos) Devengado no pagado
<b>Servicios personales</b>	\$70,957,045.93	\$71,374,715.59	\$417,669.66
<b>Materiales y suministros</b>	\$3,463,952.40	\$3,463,952.40	\$0.00
<b>Servicios Generales</b>	\$19,985,363.52	\$19,989,023.52	\$3,660.00
<b>Ayudas Sociales</b>	\$45,673,844.00	\$45,673,844.00	\$0.00
<b>Totales</b>	<b>\$140,080,205.85</b>	<b>\$140,501,535.51</b>	<b>\$421,329.66</b>

**NOTAS DE MEMORIA**

**CUENTAS DE ORDEN CONTABLES**

➤ **CONTABLES**





**INSTITUTO ESTATAL DE EDUCACIÓN PARA ADULTOS**  
NOTAS A LOS ESTADOS FINANCIEROS  
AL 30 DE SEPTIEMBRE DE 2025

a. Del importe reportado en las cuentas de orden corresponde:

- **\$38,388,837.56**, valor de los bienes muebles en comodato propiedad del Instituto Nacional de Educación para los Adultos, tales como equipo de cómputo, mobiliario y equipo de oficina, vehículos entre otros, es importante mencionar que el registro y control de los mismos se realizan en los programas y formatos que para tal efecto establece el INEA.
- **\$14,050,560.00**, valor del bien inmueble en comodato propiedad del Gobierno del Estado, corresponde al espacio donde se ubican las oficinas estatales del Instituto Estatal de Educación para los Adultos.
- **\$32,600,235.92**, corresponde al importe estimado al 30 de septiembre de 2025, por demandas laborales, el desagregado de estas se encuentra en los pasivos contingentes, que son parte de los Estados Financieros que se presentan y que a continuación se detallan:

ACTOR	EXPEDIENTE	JURISDICCIÓN	ESTADO PROCESAL	IMPORTE ESTIMADO A LA FECHA DEL INFORME
PORFIRIO ANGEL OSORIO SOLIS	1423/2009	FEDERAL	SE INTERPUSO POR EL IEAA RECURSO DE REVISIÓN EN CONTRA DE LOS ACTOS DEL PRESIDENTE DE LA JUNTA, MISMOS QUE SE ENCUENTRAN PENDIENTES DE RESOLVERSE	\$5,745,943.26
VIRGINIA ESTHER CASTAÑEDA MALDONADO	D-3/357/2017	LOCAL	PENDIENTE DE RESOLVERSE EL INCIDENTE DE REVISIÓN DE ACTOS EN CONTRA DEL REQUERIMIENTO DE PAGO Y EMBARGO ORDENADO	\$556,200.60
NOÉ AYALA SÁNCHEZ	D-3/1148/2011	LOCAL	SE INTERPONE INCIDENTE DE PRESCRIPCIÓN	\$2,063,551.78
CYNTHIA BOLAÑOS ACEVES	D-3/51/2017	LOCAL	SE INTERPONE INCIDENTE DE INCOMPETENCIA	\$1,433,166.66
OMAR SORIANO CATANA	D-3/106/2017	LOCAL	SE INTERPONE INCIDENTE DE INCOMPETENCIA	\$ 890,891.49
ROCÍO LÓPEZ MARTÍNEZ	387/2008	FEDERAL	SE PROMOVIO INCIDENTE DE PRESCRIPCIÓN Y SE ENCUENTRA EN ESPERA DE RESOLVERSE	\$ 1,265,820.45
MAXIMINA ALFONSO CAMPOS	147/2011	FEDERAL	SE ADMITE EL AMPARO DIRECTO CONTRA EL LAUDO QUE CONDENA AL IEAA	\$ 1,453,331.87
RENE ZURITA SÁNCHEZ	D-3/413/2017	LOCAL	SE ADMITE EL AMPARO DIRECTO CONTRA EL LAUDO QUE CONDENA AL IEAA	\$ 2,621,542.67
HERMINIA SÁNCHEZ ROSAS	D-3/935/2015	LOCAL	SE DESAHOGA EL INCIDENTE DE CADUCIDAD PENDIENTE DE RESOLVERSE	\$ 327,123.99
GONZALO ARMANDO ROMÁN BRAVO	D-3/568/2016	LOCAL	SE DESAHOGA AUDIENCIA INCIDENTAL PENDIENTE DE RESOLVERSE	\$1,399,083.74





**INSTITUTO ESTATAL DE EDUCACIÓN PARA ADULTOS**  
**NOTAS A LOS ESTADOS FINANCIEROS**  
**AL 30 DE SEPTIEMBRE DE 2025**

VICTORVIDALS CONTRERAS	D-3/811/2012	LOCAL	SE RESERVA ACUERDO DE OFRECIMIENTO Y ADMISIÓN DE PRUEBAS	\$1,077,482.91
ELIA HERNÁNDEZ ORTEGA	D-3/955/2015	LOCAL	SE TURNA EL EXPEDIENTE PARA LA EMISIÓN DEL LAUDO	\$648,652.40
GUILLERMO CRUZ ÁLVAREZ	D-3/754/2011	LOCAL	SE DESAHOGA AUDIENCIA INCIDENTAL DE INCOMPETENCIA Y SE RESERVA EL ACUERDO	\$5,157,402.75
ANTONIO ORTIZ VÁZQUEZ	1808/2016	FEDERAL	SE INTERPONE INCIDENTE DE PRESCRIPCIÓN Y SE ENCUENTRA PENDIENTE DE RESOLVERSE	\$4,590.73
MARIA DEL SOCORRO PATRICIA ÁLVAREZ MORENO	D-3/182/2019	LOCAL	EN ESPERA DE REPROGRAMACIÓN DE AUDIENCIA DE OFRECIMIENTO Y ADMISIÓN DE PRUEBAS	\$691,940.49
JOAQUIN COHETERO ORTIZ	D-3/60/2019	LOCAL	SE DESAHOGA AUDIENCIA INCIDENTAL PENDIENTE DE RESOLVERSE	\$487,557.07
NOE TORRES GUTIÉRREZ	369/2010	FEDERAL	SE INTERPONE REVISIÓN DE ACTOS EN CONTRA DEL PRESIDENTE DE LA JUNTA ESPECIAL 14 BIS DE LA CDMX	\$3,772,826.56
BLANCA GONZÁLEZ ROJAS	D-3/40/2020	LOCAL	AUDIENCIA DE OFRECIMIENTO DE PRUEBAS, SE RESERVA ACUERDO	\$304,459.59
CRISTELA PÉREZ MÉNDEZ	D-3/498/2020	LOCAL	EN PERIODO DE DESAHOGO DE PRUEBAS	\$356,995.48
BEATRIZ ZAVALA DE JESÚS	D-3/267/2020	LOCAL	SE RESERVA ACUERDO CORRESPONDIENTE A OFRECIMIENTO Y ADMISIÓN DE PRUEBAS	\$405,845.39
GIOVANNI SALAZAR DURÁN	D-3/566/2021	LOCAL	EN CONTRA DEL LAUDO QUE ABSUELVE AL IEEA, LA PRODET PROMUEVE AMPARO	\$417,030.32
JESÚS ORTIZ VÁZQUEZ	D-3/201/2019	LOCAL	SE TURNA EL EXPEDIENTE PARA LA EMISIÓN DEL LAUDO	\$1,159,608.36
JESÚS ALEXIS SALAZAR DURÁN	D-3/503/2021	LOCAL	EN CONTRA DEL LAUDO QUE ABSUELVE AL IEEA, LA PRODET PROMUEVE AMPARO	\$168,009.12
ROBERTO CIRIO SÁNCHEZ	D-421/2024	LOCAL	SE DA CONTESTACIÓN A LA DEMANDA RADICADA ANTE EL TRIBUNAL DE ARBITRAJE DEL ESTADO	\$191,178.24
<b>SUMA</b>				<b>\$32,600,235.92</b>

*Fuente de Información. - Ref. Oficio IEEA/DG/UAJ/126/2025 de fecha 06 de octubre de 2025. Pasivos Contingentes, mismo que se adjunta a las notas.*







**INSTITUTO ESTATAL DE EDUCACIÓN PARA ADULTOS**  
**NOTAS A LOS ESTADOS FINANCIEROS**  
**AL 30 DE SEPTIEMBRE DE 2025**

**“Bajo protesta de decir verdad declaramos que los Estados Financieros y sus notas,  
son razonablemente correctos y son responsabilidad del emisor”.**

**Titular**

**José Andrés Domingo Morales Zayas**  
**Director General del Instituto Estatal**  
**de Educación para Adultos**

**Realizó**

**Gilberto Escobedo Jiménez**  
**Encargado de Despacho del Departamento**  
**Departamento de Recursos Financieros**

**Revisó**

**Carmen Robles Fuentes**  
**Encargada de Despacho de la Dirección**  
**de Administración y Finanzas**

