



PUEBLA
Gobierno del Estado
2 0 2 4 2 0 2 5

Educación
Secretaría de Educación



**POR AMOR A
PUEBLA**

**Pensar
en Grande**



INSTITUTO ESTATAL DE EDUCACIÓN PARA ADULTOS

NOTAS A LOS ESTADOS FINANCIEROS

AL 31 DE DICIEMBRE DE 2025

NOTAS DE GESTIÓN ADMINISTRATIVA

1.- Autorización e Historia

Con el Plan Nacional de Desarrollo 1995-2000, se aprobó el Programa para el Nuevo Federalismo, el cual planteaba como objetivos fundamentales, el fortalecimiento a la Unidad Nacional y la soberanía, el respeto al Estado de Derecho, la justicia social, el propósito de alcanzar un desarrollo económico nacional y regional en un marco de relaciones intergubernamentales basadas en los principios de cooperación y coordinación, que la descentralización de la administración pública Federal implicaba la transferencia de atribuciones y recursos que se encontraban bajo la responsabilidad de las dependencias federales, para ser ejercidas por los gobiernos estatales y municipales de manera eficiente y eficaz, y dentro de las líneas de acción en Educación Pública, se encontraba la de "Transferir los Programas de Alfabetización para Adultos, primaria y secundaria", con lo que mediante convenio de descentralización, el 18 de agosto de 1999 se crea el Instituto Estatal de Educación para Adultos.

En el convenio de Coordinación para la Descentralización de los Servicios de Educación para Adultos al Estado Libre y Soberano del Estado de Puebla, que celebraron por una parte el Ejecutivo federal y por la otra el Gobierno de Puebla, el viernes 24 de marzo del año 2000, que en las cláusulas tercera y cuarta se establece entre otras disposiciones:

Que el Gobierno Federal de conformidad con la normatividad vigente entregara los recursos presupuestarios (Fondo de Aportaciones para la Educación Tecnológica y de Adultos (FAETA Ramo 33), al Gobierno del Estado para que por conducto de la Secretaría de Finanzas Estatal sean entregados al IEEA, los cuales deberán ser constituidos para la operación de los servicios de educación para los Adultos.

Los recursos destinados para el pago de servicios personales de los servidores públicos transferidos a el IEEA serán otorgados conforme a las plantillas que "EL INEA" presentados por conducto de la SEP federal para su registro en la SHCP y serán canalizados a los organismos descentralizado estatal por conducto de la Secretaría de Finanzas del Gobierno del Estado. El costo de los incrementos salariales y todas sus repercusiones (prestaciones derivadas de la Ley, de condiciones generales de trabajo o por disposiciones del Ejecutivo Federal), serán cubiertos con recursos federales con base en el catálogo de puestos, tabuladores de sueldos y en las plantillas autorizadas.

En el Decreto del Creación del IEEA, se establece en los artículos 4º y 5º transitorios, que los derechos laborales adquiridos por los trabajadores del INEA, que pasen a prestar sus servicios al IEEA, serán respetados en los términos de la normatividad vigente y que se reconoce al Sindicato Único de Trabajadores del Instituto Nacional para la Educación de los Adultos y a su correspondiente Delegación, como la representación legal, auténtica y única de los Derechos laborales de los trabajadores de base que prestan sus servicios al INEA y que serán transferidos al IEEA, así como de los trabajadores que en lo futuro se incorporen al mismo.





PUEBLA
Gobierno del Estado
1 9 2 4 2 0 1 8

Educación
Secretaría de Educación



**POR AMOR A
PUEBLA**

**Pensar
en Grande**



INSTITUTO ESTATAL DE EDUCACIÓN PARA ADULTOS

NOTAS A LOS ESTADOS FINANCIEROS

AL 31 DE DICIEMBRE DE 2025

La modernización administrativa, nos conduce y exige cada vez más un manejo y control puntual, eficaz y óptimo de los recursos públicos, la incorporación de las nuevas tecnológicas, la emisión de normas contables, presupuestales y financieras que se alinean a las internacionales, permite transparentar el uso de los recursos públicos y realizar una rendición de cuentas vertical y horizontal, dirigida principalmente a los ciudadanos con quienes tenemos la obligación de informar el uso y destino de los recursos públicos, pero también tenemos la obligación de dar cumplimiento y proporcionar los servicios de calidad para los que han sido destinados dichos recursos.

2.- Panorama Económico y Financiero

El presupuesto asignado al Instituto Estatal de Educación para Adultos en la Ley de Egresos del Estado de Puebla es el que corresponde al Ramo 33 del Fondo de Aportaciones para la Educación Tecnológica y de Adultos (FAETA), los demás recursos se obtienen por convenios con el INEA o por asignaciones extraordinarias del Estado.

3.- Organización y Objeto Social

El Instituto Estatal de Educación para Adultos se crea como organismo público descentralizado del Gobierno del Estado de Puebla, con personalidad jurídica y patrimonio propios; sectorizado a la Secretaría de Educación Pública del Estado; el régimen en el que está inscrito es el de Persona Moral con Fines no Lucrativos, siendo su actividad económica: Escuelas del sector público que combinan diversos niveles de educación.

El Instituto Estatal de Educación para Adultos, tiene por objeto ofrecer educación básica en el Estado a individuos de 15 o más años, que no hayan cursado o concluido dicha educación la cual comprende la alfabetización, primaria y la secundaria, así como la formación para el trabajo, con los contenidos particulares para atender las necesidades educativas específicas de ese sector de la población.

El tipo de obligaciones fiscales con las que tiene que cumplir el Instituto son:

- Entero mensual de retenciones de ISR de ingresos por arrendamiento.
- Entero de retenciones mensuales de ISR por sueldos y salarios.
- Declaración informativa anual de pagos y retenciones de servicios profesionales. Personas Morales. Impuesto Sobre la Renta.
- Declaración informativa anual de retenciones de ISR por arrendamiento de inmuebles.
- Entero de retención de ISR por servicios profesionales.
- Entero de retenciones mensuales de ISR por ingresos asimilados a salarios.

El ejercicio fiscal comprende del 1 de enero al 31 de diciembre de 2025.





INSTITUTO ESTATAL DE EDUCACIÓN PARA ADULTOS
NOTAS A LOS ESTADOS FINANCIEROS
AL 31 DE DICIEMBRE DE 2025

La actual estructura orgánica del Instituto es la siguiente:

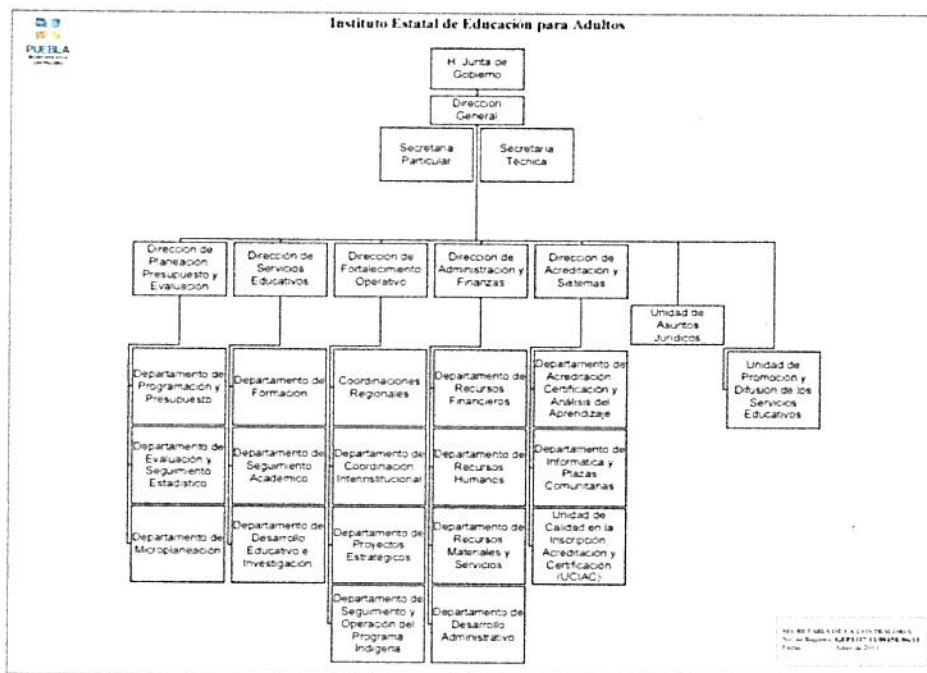

Se ofrecen estos servicios educativos en todo el territorio del Estado de Puebla, para lo cual se cuenta con dieciséis Coordinaciones Regionales, ubicadas estratégicamente, de acuerdo con la concentración de población en rezago educativo.

4.- Bases de Preparación de los Estados Financieros

Para dar cumplimiento a lo establecido en materia de armonización contable, se cuenta con el Sistema Automatizado de Administración y Contabilidad Gubernamental (SAACG), desarrollado por INDETEC y aprobado por el CACEP, de este se emite y presentan los Estados Financieros conforme a lo establecido en la Ley General de Contabilidad Gubernamental y demás lineamientos emitidos por el CONAC.

El registro y depreciación del activo fijo se realizaron en base a lo establecido en las Reglas específicas del registro y valoración del patrimonio, en los Lineamientos dirigidos para asegurar que el Sistema de Contabilidad Gubernamental, facilite el registro y control de los inventarios de los bienes muebles e inmuebles de los entes públicos, y en los parámetros de Estimación de vida útil, publicados en el Diario Oficial de la Federación el 15 de agosto de 2012.

Numeral 6 Depreciación, Deterioro y Amortización, del Ejercicio y Acumulada de Bienes, que a la letra dice "El monto de la depreciación como la amortización se calculará considerando el





PUEBLA
Gobierno del Estado
1 9 2 4 1 9 3 8

Educación
Secretaría de Educación



**POR AMOR A
PUEBLA**

**Pensar
en Grande**



INSTITUTO ESTATAL DE EDUCACIÓN PARA ADULTOS
NOTAS A LOS ESTADOS FINANCIEROS
AL 31 DE DICIEMBRE DE 2025

costo de adquisición del activo depreciable o amortizable, menos su valor de desecho, entre los años correspondientes a su vida útil o su vida económica; registrándose en los gastos del período, con el objetivo de conocer el gasto patrimonial, por el servicio que está dando el activo, lo cual redundará en una estimación adecuada de la utilidad en un ente público lucrativo o del costo de operación en un ente público con fines exclusivamente gubernamentales o sin fines de lucro, y en una cuenta complementaria de activo como depreciación o amortización acumulada, a efecto de poder determinar el valor neto o el monto por depreciar o amortizar restante”

Numeral 9, establece que para dar de baja los bienes muebles ya sea por pérdida, obsolescencia, deterioro, extravió, robo o siniestro se registrará mediante abono a la cuenta de Activo no circulante que corresponda y un cargo a la cuenta Disminución de Bienes por pérdida, obsolescencia y deterioro, independientemente de los procedimientos administrativos que deban realizarse de acuerdo a la normatividad correspondiente.

5.- Políticas de Contabilidad Significativas

a.Efectos de la Inflación en la Información Financiera

Debido a que el Instituto opera el 99% con recursos de origen Federal y estos son etiquetados, y derivado que los servicios que ofrece son gratuitos no se tienen ingresos propios; los recursos son ejercidos de manera inmediata a su ministración; no se requiere su represión porque los recursos que no son comprometidos al 31 de diciembre de cada ejercicio deben ser reintegrados a la Federación, por lo que los cifras para el caso de años anteriores se encuentran a costo histórico, solo son referente de comportamiento presupuestal.

b.Informe sobre operaciones en el extranjero.

El Instituto Estatal de Educación para Adultos no tiene ni realiza operaciones en el extranjero.

c.Inversiones Financieras e Instrumentos financieros derivados

El Instituto Estatal de Educación para Adultos no cuenta con recursos autorizados para inversión.

d. Sistema y método de valuación de inventarios

El Instituto Estatal de Educación para Adultos no tiene un sistema o método de valuación de inventarios, debido a que no cuenta con los mismos.

e.Beneficios a los Empleados

Los beneficios a los empleados son los derivados del Contrato Colectivo de Trabajo, por lo que los recursos para cubrirlos ya se encuentran autorizados en el Presupuesto del Fondo de





INSTITUTO ESTATAL DE EDUCACIÓN PARA ADULTOS

NOTAS A LOS ESTADOS FINANCIEROS

AL 31 DE DICIEMBRE DE 2025

Aportaciones para la Educación Tecnológica y de Adultos FAETA, por esta razón no se puede otorgar ninguno otro adicional porque no se cuenta con recursos para estos imprevistos, sin embargo derivado de gestión administrativa se otorgan cursos de capacitación que ofrece la Secretaría de Finanzas o el Instituto de Administración Pública del Estado de Puebla, que no tienen costo para los trabajadores del Instituto Estatal de Educación para Adultos.

f. Provisiones

Aunque el Instituto tiene demandas laborales, derivado que no contamos con recursos autorizados para el pago de estas no se han realizado provisiones.

g. Reservas

El Instituto Estatal de Educación para Adultos no cuenta con reservas.

h. Cambios en políticas contables

El Instituto Estatal de Educación para Adultos no efectuó modificaciones en sus políticas contables, ni realizó correcciones de errores en la información financiera, tanto de carácter retrospectivo como prospectivo.

i. Reclasificaciones

El Instituto Estatal de Educación para Adultos no realizó reclasificaciones.

j. Depuración y cancelación de saldos

De la depuración efectuada el Instituto Estatal de Educación para Adultos no tuvo cancelación de saldos.

6. Posición en Moneda Extranjera y Protección por Riesgo Cambiario

No aplica al Instituto porque no se realizan operaciones en moneda extranjera.

7. Reporte Analítico del Activo

No aplica al Instituto Estatal de Educación para Adultos, salvo la parte del activo por lo que se informa que no tuvo aumentos, únicamente la disminución correspondiente a la depreciación del ejercicio.

a. Porcentaje Depreciación

Concepto	Depreciación Anual %
Mobiliario y Equipo de Administración	10.0 %
Equipo de Cómputo y Tecnologías de la	33.3 %
Mobiliario y Equipo Educativo y Recreativo	33.3 %
Otro Mobiliario y Equipo Educativo y	20.0 %
Vehículos y Equipo de transporte	20.0 %





PUEBLA
Gobierno del Estado
2024-2030

Educación
Secretaría de Educación



**POR AMOR A
PUEBLA**

**Pensar
en Grande**



INSTITUTO ESTATAL DE EDUCACIÓN PARA ADULTOS
NOTAS A LOS ESTADOS FINANCIEROS
AL 31 DE DICIEMBRE DE 2025

b. Cambios en el porcentaje

El Instituto Estatal de Educación para Adultos no realizó cambios en los porcentajes de depreciación.

c. Importe de gastos capitalizados

El Instituto Estatal de Educación para Adultos no tuvo gastos capitalizados en el ejercicio tanto financieros como de investigación y desarrollo.

d. Riesgos por tipo de cambio

El Instituto Estatal de Educación para Adultos sin riesgos por tipo de cambio o interés en el ejercicio ya que no tuvo inversiones financieras.

e. Bienes construidos por la entidad

El Instituto Estatal de Educación para Adultos no construyó ningún tipo de bien.

f. Afectaciones al activo

El Instituto Estatal de Educación para Adultos no tuvo afectaciones en su activo derivado de bienes en garantía, embargos, litigios, títulos de inversiones entregados en garantía, baja del valor en inversiones financieras, etc.

g. Desmantelamiento de activos

El Instituto Estatal de Educación para Adultos no tuvo desmantelamiento de activos, procedimientos, implicaciones, efectos contables.

h. Administración de activos

El Instituto Estatal de Educación para Adultos no tuvo administración de activos.

i. Inversiones en valores, en empresas con participación mayoritaria y minoritaria.

El Instituto Estatal de Educación para Adultos no tuvo ningún tipo de inversión.





PUEBLA
Gobierno del Estado
2024-2030

Educación
Secretaría de Educación



POR AMOR A PUEBLA

Pensar en Grande



INSTITUTO ESTATAL DE EDUCACIÓN PARA ADULTOS
NOTAS A LOS ESTADOS FINANCIEROS
AL 31 DE DICIEMBRE DE 2025

j. Patrimonio

La cuenta de Patrimonio presentó los siguientes saldos:

CONCEPTO	2025	2024
Hacienda Pública/Patrimonio Neto Final 2025	\$0.00	\$855,638.37
TOTAL	\$0.00	\$855,638.37

k. Hacienda. Pública /Patrimonio Contribuido

CONCEPTO	2025	2024
Aportaciones	\$7,125,523.17	\$7,125,523.17
Donaciones de Capital	\$1,339,257.69	\$1,339,257.69
TOTAL	\$8,464,780.86	\$8,464,780.86

El importe del Patrimonio Contribuido corresponde al importe del valor (costo histórico), de los bienes propiedad del Instituto Estatal de Educación para Adultos, durante el mes de diciembre de 2025.

8. Fideicomisos, Mandatos y Análogos

No aplica al Instituto Estatal de Educación para Adultos.

9. Reporte de la Recaudación

No aplica al Instituto Estatal de Educación para Adultos.

10. Información sobre la Deuda y el Reporte Analítico de la Deuda

No aplica al Instituto Estatal de Educación para Adultos.

11. Calificaciones otorgadas

No aplica al Instituto Estatal de Educación para Adultos.

12. Proceso de Mejora





PUEBLA
Gobierno del Estado
1924 2024

Educación
Secretaría de Educación



POR AMOR A PUEBLA

Pensar en Grande



INSTITUTO ESTATAL DE EDUCACIÓN PARA ADULTOS

NOTAS A LOS ESTADOS FINANCIEROS

AL 31 DE DICIEMBRE DE 2025

El establecimiento de puntos de control en proceso de pago de recursos agiliza la fiscalización y disminuye los riesgos de efectuar pagos fuera de norma.

13. Información por Segmentos

No aplica al Instituto Estatal de Educación para Adultos.

14. Eventos Posteriores al Cierre

A la fecha no se han realizado eventos posteriores al cierre.

15. Partes Relacionadas

En el Instituto Estatal de Educación para Adultos no existen partes relacionadas que pudieran ejercer influencia significativa sobre la toma de decisiones financieras y operativas.

16. Responsabilidad Sobre la Presentación Razonable de la Información Contable

Los presentes Estados Financieros y Presupuestales, reflejan todas las operaciones y movimientos que se realizaron por el periodo comprendido del 01 de enero al 31 de diciembre de 2025, se elaboraron correcta y razonablemente con base a lo establecido en la normatividad vigente y aplicable en materia de contabilidad gubernamental y presupuesto.

NOTAS DE DESGLOSE

> NOTAS AL ESTADO DE ACTIVIDADES

Ingresos y Otros Beneficios

- a. El monto que se reporta en el rubro de **Transferencias, Asignaciones, Subsidios y Ayudas**, por la cantidad de **\$218,477,765.57** corresponde a los recursos ministrados por la Secretaría Planeación, Finanzas y Administración del Gobierno del Estado como se describe a continuación:

ORIGEN DEL RECURSO	MINISTRADO
Fondo de Aportaciones para la Educación Tecnológica y de Adultos FAETA (Ramo 33) Federal	\$ 189,521,034.78
Ramo 11 Convenio Atención a la Demanda	\$ 26,969,805.00
Subsidio Estatal 2025	\$ 1,986,925.79
TOTAL	\$ 218,477,765.57





INSTITUTO ESTATAL DE EDUCACIÓN PARA ADULTOS
NOTAS A LOS ESTADOS FINANCIEROS
AL 31 DE DICIEMBRE DE 2025

- b. El importe de **\$134,000.00** que se refleja en el rubro de Otros Ingresos Y beneficios varios, corresponde al acuerdo al contrato celebrado entre BANAMEX y el IEEA, por la retribución por la dispersión de nómina.
- c. El importe de **\$31,500.01** que se refleja en el rubro de Otros Ingresos Financieros Externos, corresponde a los depósitos efectuado por la Aseguradora Qualitas Compañía de Seguros S.A. de C.V., por concepto de recuperación de seguro de vehículo siniestrado (Chevrolet Luv, doble cabina, 4 puertas, modelo 2003, placas SP 33-260, serie 8GGTFRC193A124115) dicho bien está a nombre del instituto y fue pagado con recursos federales.

Gastos y Otras Pérdidas

- a. **Gastos de Funcionamiento:** Corresponde a los recursos ejercidos en el rubro de gasto corriente por un importe de **\$218,611,765.57** desglosado en:

CAPÍTULO	CONCEPTO	IMPORTE	APLICACIÓN
1000	Servicios Personales	\$ 111,711,941.36	Sueldos y prestaciones al personal de plantilla autorizada
2000	Materiales y Suministros	\$ 6,934,599.62	Se atienden necesidades operativas, en función del presupuesto autorizado
3000	Servicios Generales	\$ 34,156,540.59	Se atienden necesidades operativas, en función del presupuesto autorizado
4000	Ayudas Sociales	\$ 65,808,684.00	Pago de ayudas sociales a figuras solidarias
TOTAL		\$ 218,611,765.57	

➤ **NOTAS AL ESTADO DE SITUACIÓN FINANCIERA**

Activo

- a. El activo circulante en cantidad de **\$6,973,156.52** se integra como a continuación se menciona:
- b. El monto reportado en el rubro de Bancos (Efectivo y Equivalentes) por **\$6,973,156.52** por origen del recurso se integra de la siguiente manera:





INSTITUTO ESTATAL DE EDUCACIÓN PARA ADULTOS
NOTAS A LOS ESTADOS FINANCIEROS
AL 31 DE DICIEMBRE DE 2025

INSTITUCIÓN BANCARIA	NÚMERO DE CUENTA	SALDO	OBSERVACIONES
BANAMEX	70117984131	\$102.22	Intereses generados.
BANAMEX	70183312853 FAETA 2024	\$0.00	Cuenta pendiente de cancelar
BANAMEX	70183850537 GOBIERNO DEL ESTADO 2024	\$0.00	Cuenta pendiente de cancelar.
BANAMEX	70183979726 RAMO 11 EDUCACIÓN 2024	\$0.00	Cuenta pendiente de cancelar
BANAMEX	70191814418 FAETA 2025	\$6,534,696.96	Recursos para cubrir el pago servicios personales, gasto corriente y ayudas sociales 2025.
BANAMEX	70192180218 GOBIERNO DEL ESTADO 2025	\$197,923.71	Recursos para el pago de servicios personales, impuestos ISR, 3% Impuesto sobre nómina y seguros 2025.
BANAMEX	70192283955 RAMO 11 EDUCACIÓN 2025	\$151.87	Recursos para el pago de las Personas Voluntarias del Subsidio del Convenio Atención a la Demanda 2025.
BANAMEX	70192982713 OTROS INGRESOS	\$240,281.76	Otros Ingresos
AZTECA	01720158628387 RAMO 33 FAETA 2024	\$0.00	Cuenta pendiente de cancelar
AZTECA	01720158627412 RAMO 11 EDUCACIÓN 2024	\$0.00	Cuenta pendiente de cancelar
AZTECA	01720180529567 RAMO 33 FAETA 2025	\$0.00	Cuenta pendiente de cancelar
AZTECA	01720180529209 RAMO 11 EDUCACIÓN 2025	\$0.00	Cuenta pendiente de cancelar
AZTECA	01720182309143 OTROS INGRESOS	\$0.00	Cuenta pendiente de cancelar
TOTAL		\$6,973,156.52	

Los saldos disponibles en las cuentas bancarias se integran por las ministraciones calendarizadas del presupuesto, recursos comprometidos para atender los servicios personales, gasto corriente y pago a personas voluntarias beneficiarias del subsidio, así como las retenciones y aportaciones Institucionales del pago de terceros al 31 de diciembre de 2025.





INSTITUTO ESTATAL DE EDUCACIÓN PARA ADULTOS
NOTAS A LOS ESTADOS FINANCIEROS
AL 31 DE DICIEMBRE DE 2025

Derechos a Recibir Efectivo y Equivalentes

Cuentas por cobrar (otros deudores diversos), por **\$0.00**

Inventarios (Bienes Disponibles para su Transformación o Consumo)

Concepto	2025
No Aplica	\$0.00

Almacenes

Concepto	2025
No Aplica	\$0.00

Inversiones Financieras

Concepto	2025
No Aplica	\$0.00

Bienes Muebles

El valor del Activo por un importe de **\$9'731,552.53**, corresponde al valor (costo histórico) de los bienes muebles propiedad del Instituto y el monto de la **depreciación acumulada** al 30 de noviembre de 2025 es por **\$-9,731,552.53**

Concepto	Costo Histórico	Depreciación Acumulada	Tasa ó % de depreciación
Mobiliario y Equipo de Administración	2,136,043.79	\$2,136,043.79	10.0
Equipo de Cómputo y Tecnologías de la Información	3,671,293.47	3,671,293.47	33.3
Mobiliario y Equipo Educacional	642,655.70	642,655.70	33.3
Otro Mobiliario y Equipo Educacional y Recreativo	123,252.53	123,252.53	20.0
Vehículos y Equipo de Transporte	3,158,307.04	3,158,307.04	20.0
Total	\$9,731,552.53	\$-9,731,552.53	

*Nota: *De acuerdo a las características de los bienes de referencia en Guía de Parámetros de Vida Útil.*





INSTITUTO ESTATAL DE EDUCACIÓN PARA ADULTOS
NOTAS A LOS ESTADOS FINANCIEROS
AL 31 DE DICIEMBRE DE 2025

La depreciación se realiza de manera automática a través del módulo de Bienes Muebles Inmuebles, que se encuentra integrado al Sistema Automatizado de Administración y Contabilidad Gubernamental SAACG.

El método de depreciación que aplicado es de línea recta (Valor del activo-valor de desecho) /años de vida útil.

Estimaciones y Deterioros

Concepto	2025
No Aplica	\$0.00

Otros Activos

Concepto	2025
No Aplica	\$0.00
Total	\$0.00

El pasivo circulante en cantidad de **\$6,973,156.52** se integra de la siguiente manera:

El rubro de **CUENTAS POR PAGAR** por **\$6,973,156.52** se integra por el pago de terceros Institucionales como a continuación se detalla:

Pasivo Circulante

CONCEPTO	ACREEDOR	PERIODO PAGO	IMPORTE
I.S.R. RETENCIÓN POR HONORARIOS	SAT	ENERO	\$48,523.23
I.S.R. RETENCIÓN POR ARRENDAMIENTO	SAT	ENERO	\$23,739.05
I.S.R. RETENIDO POR SUELDOS Y SALARIOS	SAT	ENERO	\$1,791,895.97
I.S.R. RETENIDO POR ASIMILADOS A SALARIOS	SAT	ENERO	\$19,819.25
I.S.R. RETENIDO POR SUELDOS Y SALARIOS ESTATAL	SAT	ENERO	\$65,042.85
I.S.R. RETENCIÓN RESICO	SAT	ENERO	\$21,776.71
ISSSTE CUOTAS TRABAJADOR	SAT	ENERO	\$80,416.64
I.S.S.S.T.E AHORRO VOLUNTARIO TRABAJADOR	ISSSTE	ENERO	\$41,898.48
CONSAR CUOTA TRABAJADOR	FOVISSSTE-ISSSTE	ENERO	\$438,202.12
3% SOBRE REMUNERACIONES	SPFA	ENERO	\$7,215.36





INSTITUTO ESTATAL DE EDUCACIÓN PARA ADULTOS
NOTAS A LOS ESTADOS FINANCIEROS
AL 31 DE DICIEMBRE DE 2025

ISSSTE APORTACION INSTITUCIONAL	ISSSTE	ENERO	\$174,136.07
F.O.V.I.S.S.T.E. 5%	FOVISSSTE-ISSSTE	ENERO	\$348,994.63
S.A.R. 2%	FOVISSSTE-ISSSTE	ENERO	\$139,599.38
CON SAR	FOVISSSTE-ISSSTE	ENERO	\$221,611.90
I.S.S.T.E AHORRO VOLUNTARIO INSTITUCIONAL	FOVISSSTE-ISSSTE	ENERO	\$136,169.39
PRESTAMO A CORTO PLAZO	ISSSTE	ENERO	\$69,475.42
PRESTAMOS COMPLEMENTARIOS	ISSSTE	ENERO	\$46,635.27
PENSION ALIMENTICIA	PENSIONARIA	ENERO	\$29,569.35
5% AL MILLAR	SPFA	ENERO	\$2.82
TESOFE (DERECHOS PRODUC. Y APROV)	TESOFE	ENERO	\$151.63
SECRETARIA DE FINANZAS Y ADMON.	TESOFE	ENERO	\$53,425.16
OTROS ACREEDORES	SPFA	ENERO	\$202.58
TESOFE (FAETA)	TESOFE	ENERO	\$3,142,518.26
PEREZ Y GONGORA YO ASOCIADOS	AUDITORES EXTERNOS		\$72,135.00
	SUMA		\$6,973,156.52

Los saldos de las cuentas por pagar, respecto de los impuestos y/o contribuciones se enteran en el mes de enero 2026, de acuerdo con los calendarios establecidos por los terceros Institucionales.

Los conceptos citados en el cuadro que antecede no impactan financieramente a la entidad, toda vez que son pasivos contemplados para su pago en el mes de diciembre 2025.

Fondos y Bienes de Terceros en Garantía y/o Administración (a corto y largo plazo)

Concepto	2025
No Aplica	\$0.00

Pasivos diferidos

Concepto	2025
A corto plazo	\$0.00
A largo plazo	\$0.00





INSTITUTO ESTATAL DE EDUCACIÓN PARA ADULTOS
NOTAS A LOS ESTADOS FINANCIEROS
AL 31 DE DICIEMBRE DE 2025

Provisiones

Concepto	2025
No Aplica	\$0.00

Otros Pasivos

Concepto	2025
No Aplica	\$0.00

> NOTAS AL ESTADO DE VARIACIÓN EN LA HACIENDA PÚBLICA

- a. El monto del Patrimonio Contribuido es por **\$8,464,780.86** que se integra de la siguiente manera:

Patrimonio Contribuido:

Concepto	2025	2024
Aportaciones	7,125,523.17	7,125,523.17
Donaciones	1,339,257.69	1,339,257.69
Total	\$8,464,780.86	\$8,464,780.86

Corresponde al importe del valor (costo histórico), de los bienes muebles propiedad del Instituto Estatal de Educación para Adultos.

Patrimonio Generado

- a. **Saldo Neto en la Hacienda Pública/Patrimonio**

CONCEPTO	IMPORTE
Resultado del Ejercicio (Ahorro/Desahorro)	\$0.00
Resultado de Ejercicios anteriores	-\$7,609,142.49
Revalúo	\$0.00
Reservas	\$0.00
Rectificaciones de Resultados de Ejercicios Anteriores	-\$855,638.37
TOTAL	\$-8,464,780.86





INSTITUTO ESTATAL DE EDUCACIÓN PARA ADULTOS
NOTAS A LOS ESTADOS FINANCIEROS
AL 31 DE DICIEMBRE DE 2025

El monto reflejado en el rubro de Resultado de Ejercicios anteriores corresponde a importe de la depreciación de los bienes muebles propiedad del IEEA, de acuerdo con lo establecido en las Reglas específicas para el Registro y Valoración del Patrimonio, que emitió el CONAC, se registran en los gastos del periodo.

b. Resultado del Ejercicio (ahorro/desahorro)

Del Importe que se refleja en este rubro Resultado del Ejercicio 2025, corresponde al presupuesto del Fondo de Aportaciones para la Educación Tecnológica y de Adultos (FAETA) Ramo 33, al de Atención a la Demanda Ramo 11 y Subsidio Estatal que se recibió de acuerdo con el calendario autorizado, por ejercer de acuerdo a las necesidades operativas.

➤ NOTAS AL ESTADO DE FLUJOS DE EFECTIVO

La Integración de los saldos inicial y final que figuran en la última parte del Estado de Flujo de Efectivo en la cuenta de Efectivo y Equivalentes, presenta un incremento en el flujo por **\$1,371,130.32** contra con el ejercicio inmediato anterior y se conforma de la siguiente manera:

Concepto	2025	2024
Efectivo y Equivalentes – Caja y Bancos	\$6,973,156.52	\$5,602,026.20
Efectivo en Bancos- Dependencias	\$0.00	\$0.00
Inversiones temporales (hasta 3 meses)	\$0.00	\$0.00
Fondos con afectación específica	\$0.00	\$0.00
Depósitos de fondos de terceros y otros	\$0.00	\$0.00
Total de Efectivo y Equivalentes	\$6,973,156.52	\$5,602,026.20

El efectivo y equivalentes al efectivo al inicio del ejercicio 2025 por el importe de **\$5,602,026.20**, corresponde al saldo de efectivo en bancos para el pago de los pasivos generados al 31 de diciembre de 2024.

El efectivo y equivalentes por el importe de **\$6,973,156.52** corresponde al saldo de efectivo en bancos, para cubrir el pago de cuotas de seguridad social, impuestos y reintegros; así como de los intereses generados en las cuentas abiertas a nombre del Instituto al 31 de diciembre de 2025.

No se efectuaron pagos durante el período por compra de adquisiciones de bienes muebles e inmuebles, toda vez que no se autorizó recurso alguno para la compra de bienes muebles e inmuebles.





PUEBLA
Gobierno del Estado
2024-2030

Educación
Secretaría de Educación



POR AMOR A PUEBLA

Pensar en Grande



INSTITUTO ESTATAL DE EDUCACIÓN PARA ADULTOS
NOTAS A LOS ESTADOS FINANCIEROS
AL 31 DE DICIEMBRE DE 2025

Conciliación de los Flujos Netos de las Actividades de Operación y la Cuenta de Ahorro/Desahorro

CONCILIACIÓN DE LOS FLUJOS NETOS DE LAS ACTIVIDADES DE OPERACIÓN Y LA CUENTA DE AHORRO/DESAHORRO	2025	2024
Ahorro/Desahorro antes de rubros Extraordinarios	\$ 0.00	-\$ 25,992.10
Movimientos de partidas que no afectan al efectivo		
Depreciación		
Amortización		
Incrementos en las provisiones		
Incremento en inversiones producido por revaluación		
Ganancia/pérdida en venta de propiedad, planta y equipo		
Incremento en cuentas por cobrar		
Partidas extraordinarias		
RESULTADOS DEL EJERCICIO (AHORRO/DESAHORRO)	\$ 0.00	-\$ 25,992.10

INSTITUTO ESTATAL DE EDUCACIÓN PARA ADULTOS CONCILIACIÓN ENTRE LOS INGRESOS PRESUPUESTARIOS Y CONTABLES CORRESPONDIENTE DEL 01 DE ENERO AL 30 DE NOVIEMBRE DE 2025 (CIFRAS EN PESOS)	
CONCEPTO	2025
1. TOTAL DE INGRESOS PRESUPUESTARIOS	\$218,611,765.57
2. MAS INGRESOS CONTABLES NO PRESUPUESTARIOS	\$ 0.00
2.1 Ingresos financieros	\$ 0.00
2.2 Incremento por variación de inventarios	\$0.00
2.3 Disminución del exceso de estimaciones por pérdida o deterioro obsolescencia.	\$0.00
2.4 Disminución del exceso de provisiones	\$0.00
2.5 Otros ingresos y beneficios varios.	\$0.00
2.6 Otros ingresos contables no presupuestarios.	\$0.00
3. MENOS INGRESOS PRESUPUESTARIOS NO CONTABLES	\$0.00
3.1 Aprovechamientos Patrimoniales	\$0.00
3.2 Ingresos derivados de financiamientos.	\$0.00
3.3 Otros ingresos presupuestarios no contables.	\$0.00
4. TOTAL DE INGRESOS CONTABLES	\$218,611,765.57





PUEBLA
Gobierno del Estado
2024-2030

Educación
Secretaría de Educación



POR AMOR A PUEBLA

Pensar en Grande



INSTITUTO ESTATAL DE EDUCACIÓN PARA ADULTOS
NOTAS A LOS ESTADOS FINANCIEROS
AL 31 DE DICIEMBRE DE 2025

INSTITUTO ESTATAL DE EDUCACIÓN PARA ADULTOS	
Conciliación entre los Egresos Presupuestarios y los Gastos Contables correspondiente del 1 de enero al 30 de noviembre de 2025.	
(cifras en pesos)	
Concepto	2025
1. Total de Egresos Presupuestarios	\$218,611,765.57
2. Menos Egresos Presupuestarios No Contables	\$0.00
2.1 Materias Primas y Materiales de Producción y Comercialización	\$0.00
2.2 Materiales y Suministros	\$0.00
2.3 Mobiliario y Equipo de Administración	\$0.00
2.4 Mobiliario y Equipo Educativo y Recreativo	\$0.00
2.5 Equipo e Instrumental Médico y de Laboratorio	\$0.00
2.6 Vehículos y Equipo de Transporte	\$0.00
2.7 Equipo de Defensa y Seguridad	\$0.00
2.8 Maquinaria, Otros Equipos y Herramientas	\$0.00
2.9 Activos Biológicos	\$0.00
2.10 Bienes Inmuebles	\$0.00
2.11 Activos Intangibles	\$0.00
2.12 Obra Pública en Bienes de Dominio Público	\$0.00
2.13 Obra Pública en Bienes Propios	\$0.00
2.14 Acciones y Participaciones de Capital	\$0.00
2.15 Compra de Títulos y Valores	\$0.00
2.16 Concesión de Préstamos	\$0.00
2.17 Inversiones en Fideicomisos, Mandatos y Otros Análogos	\$0.00
2.18 Provisiones para Contingencias y Otras Erogaciones Especiales	\$0.00
2.19 Amortización de la Deuda Pública	\$0.00
2.20 Adeudos de Ejercicios Fiscales Anteriores (ADEFAS)	\$0.00
2.21 Otros Egresos Presupuestarios No Contables	\$0.00
3. Más Gastos Contables No Presupuestarios	\$0.00
3.1 Estimaciones, Depreciaciones, Deterioros, Obsolescencia y Amortizaciones	\$0.00
3.2 Provisiones	\$0.00
3.3 Disminución de Inventarios	\$0.00
3.4 Otros Gastos	\$0.00
3.5 Inversión Pública no Capitalizable	\$0.00
3.6 Materiales y Suministros (consumos)	\$0.00
3.7 Otros Gastos Contables No Presupuestarios	\$0.00
4. Total de Gastos Contables	\$218,611,765.57





PUEBLA
Gobierno del Estado
2024-2030

Educación
Secretaría de Educación



POR AMOR A PUEBLA

Pensar en Grande



INSTITUTO ESTATAL DE EDUCACIÓN PARA ADULTOS
NOTAS A LOS ESTADOS FINANCIEROS
AL 31 DE DICIEMBRE DE 2025

Actividades de Operación

Origen: Las entradas de efectivo corresponden a:

Concepto	2025
Transferencias, Asignaciones y Subsidios	\$218,611,765.57

Aplicación: Gasto corriente derivado de las actividades operativas del IEEA, y corresponde al presupuesto ejercido/pagado, en servicios personales, servicios básicos y operativos, mismos que se encuentran desglosados en el Estado Analítico del Ejercicio del Presupuesto de Egresos al 31 de diciembre de 2025.

Derivado que la finalidad de este Estado Financiero, es proporcionar información sobre los flujos de efectivo, (entradas-salidas de bancos), la variación de **\$926,045.78** corresponde al gasto devengado al 31 de diciembre del 2025 pero a liquidar en el mes de enero de 2026, de acuerdo a los calendarios de los terceros Institucionales, tales como pago de cuotas de seguridad social y de retiro (ISSSTE) e impuesto sobre nómina, y honorarios profesionales, así como el pago a proveedores; estos importes se reflejan en los pasivos del Estado de Situación Financiera y en el Estado del Ejercicio del Presupuesto en la columna de "Cuentas por pagar".

CAPÍTULO DEL GASTO	MOMENTO CONTABLE DEVENGADO/EJERCICIO (EDO.FLUJO DE EFECTIVO)	MOMENTO CONTABLE DEVENGADO/EJERCIDO/PAGADO (EDO. DE ACTIVIDADES)	DIFERENCIA A LIQUIDAR (PASIVOS) DEVENGADO NO PAGADO
Servicios personales	\$110,865,243.08	\$111,711,941.36	\$846,698.28
Materiales y suministros	\$6,934,599.62	\$6,934,599.62	\$00.00
Servicios Generales	\$34,077,193.09	\$34,156,540.59	\$79,347.50
Ayudas Sociales	\$65,808,684.00	\$65,808,684.00	\$0.00
TOTALES	\$217,685,719.79	\$218,611,765.57	\$926,045.78





PUEBLA
Gobierno del Estado
2024-2028

Educación
Secretaría de Educación



POR AMOR A PUEBLA

Pensar en Grande



INSTITUTO ESTATAL DE EDUCACIÓN PARA ADULTOS

NOTAS A LOS ESTADOS FINANCIEROS

AL 31 DE DICIEMBRE DE 2025

NOTAS DE MEMORIA

CUENTAS DE ORDEN CONTABLES

➤ CONTABLES

a. Del importe reportado en las cuentas de orden corresponde:

- **\$36,949,114.79** valor de los bienes muebles en comodato propiedad del Instituto Nacional de Educación para los Adultos, tales como equipo de cómputo, mobiliario y equipo de oficina, vehículos entre otros, es importante mencionar que el registro y control de estos se realizan en los programas y formatos que para tal efecto establece el INEA. Se informa que en el mes de diciembre se realiza una disminución en los bienes en comodato de acuerdo al oficio emitido por el Departamento de Recursos Materiales y Servicio No. Oficio IEEA/RMyS/318/2025.
- **\$14,050,560.00**, valor del bien inmueble en comodato propiedad del Gobierno del Estado, corresponde al espacio donde se ubican las oficinas estatales del Instituto Estatal de Educación para los Adultos.
- **\$33,423,591.07** corresponde al importe estimado al 30 de noviembre de 2025, por demandas laborales, el desagregado de estas se encuentra en los pasivos contingentes, que son parte de los Estados Financieros que se presentan y que a continuación se detallan:

ACTOR	EXPEDIENTE	JURISDICCIÓN	ESTADO PROCESAL	IMPORTE ESTIMADO A LA FECHA DEL INFORME
PORFIRIO ANGEL OSORIO SOLIS	1423/2009	FEDERAL	SE INTERPUSO POR EL IEEA RECURSO DE REVISIÓN EN CONTRA ACTOS DEL PRESIDENTE DE LA JUNTA, MISMO QUE SE ENCUENTRA PENDIENTE DE RESOLVERSE	\$5,815,501.56
VIRGINIA ESTHER CASTAÑEDA MALDONADO	D-3/357/2017	LOCAL	SE RESOLVIÓ EL AMPARO INDIRECTO PROMOVIDO POR EL IEEA Y SE CONTINÚA CON LA ETAPA DE EJECUCIÓN.	\$568,980.51
NOÉ AYALA SÁNCHEZ	D-3/1148/2011	LOCAL	SE PRESENTÓ INCIDENTE DE REVISIÓN DE ACTOS DE LA PRESIDENTA EN CONTRA DEL ACUERDO POR EL QUE ORDENAN DESPACHAR LA EJECUCIÓN DEL LAUDO EN CONTRA DEL IEEA.	\$2,094,892.48
CYNTHIA BOLAÑOS ACEVES	D-3/51/2017	LOCAL	SE SEÑALA DÍA Y HORRA PARA QUE TENGA VERIFICATIVO LA AUDIENCIA INCIDENTAL DE COMPETENCIA.	\$1,447,566.57
OMAR SORIANO CATANA	D-3/106/2017	LOCAL	SE INTERPONE INCIDENTE DE INCOMPETENCIA	\$ 899,621.40





INSTITUTO ESTATAL DE EDUCACIÓN PARA ADULTOS
NOTAS A LOS ESTADOS FINANCIEROS
AL 31 DE DICIEMBRE DE 2025

ROCÍO LOPEZ MARTÍNEZ	387/2008	FEDERAL	SE PROMOVIO INCIDENTE DE PRESCRIPCIÓN Y SE ENCUENTRA EN ESPERA DE RESOLVERSE	\$ 1,286,901.15
MAXIMINA ALFONSO CAMPOS	147/2011	FEDERAL	SE ADMITE EL AMPARO DIRECTO CONTRA EL LAUDO QUE CONDENA AL IEAA	\$ 1,474,380.17
RENE ZURITA SÁNCHEZ	D-3/413/2017	LOCAL	SE ADMITE EL AMPARO DIRECTO CONTRA EL LAUDO QUE CONDENA AL IEAA	\$ 2,641,753.25
HERMINIA SÁNCHEZ ROSAS	D-3/935/2015	LOCAL	LA PARTE ACTORA PROMUEVE AMPARO EN CONTRA DE LA RESOLUCIÓN QUE DECLARA FUNDADO EL INCIDENTE DE CADUCIDAD INTERPUESTO POR EL IEAA.	\$ 330,295.68
GONZALO ARMANDO ROMAN BRAVO	D-3/568/2016	LOCAL	SE SEÑALA DÍA Y HORA PARA EL DESAHOGO DE PRUEBAS	\$1,413,483.74
VICTOR VIDALS CONTRERAS	D-3/811/2012	LOCAL	SE RESERVA ACUERDO DE OFRECIMIENTO Y ADMISIÓN DE PRUEBAS	\$ 1,084,683.00
ELIA HERNÁNDEZ ORTEGA	D-3/955/2015	LOCAL	SE INTERPONE AMPARO POR PARTE DEL IEAA EN CONTRA DEL LADO CONDENATORIO.	\$ 654,060.23
GUILLERMO CRUZ ÁLVAREZ	D-3/754/2011	LOCAL	SE DESAHOGA AUDIENCIA INCIDENTAL DE INCOMPETENCIA Y SE RESERVA ACUERDO	\$ 5,259,847.95
ANTONIO ORTIZ VÁZQUEZ	1808/2016	FEDERAL	SE INTERPONE INCIDENTE DE PRESCRIPCIÓN Y SE ENCUENTRA PENDIENTE DE RESOLVERSE	\$ 4,590.73
MARIA DEL SOCORRO PATRICIA ALVAREZ MORENO	D-3/182/2019	LOCAL	SE ENCUENTRA PENDIENTE DE LA EMISIÓN DEL LAUDO.	\$ 704,342.40
JOAQUIN COHETERO ORTIZ	D-3/60/2019	LOCAL	SE RESUELVE A FAVOR DEL IEAA EL INCIDENTE DE INCOMPETENCIA PLANTEADO Y SE REMITE EL EXPEDIENTE AL TRIBUNAL DE ARBITRAJE.	\$ 495,603.61
NOE TORRES GUTIÉRREZ	369/2010	FEDERAL	SE ADMITE EL AMPARO INDIRECTO QUE COMPARTE LA RESOLUCIÓN DE LA AUDIENCIA DE REVISIÓN DE ACTOS EN CONTRA DEL PRESIDENTE DE LA JUNTA ESPECIAL 14 BIS DE LA CDMX.	\$ 3,772,826.56
BLANCA GONZÁLEZ ROJAS	D-3/40/2020	LOCAL	INTERPUSO LA PARTE ACTORA INCIDENTE DE FALTA DE PERSONALIDAD	\$ 311,659.41
CRISTELA PÉREZ MÉNDEZ	D-3/498/2020	LOCAL	SE ENCUENTRA PENDIENTE DE LA EMISIÓN DEL LAUDO.	\$ 365,582.20
BEATRIZ ZAVALA DE JESUS	D-3/267/2020	LOCAL	SE SEÑALA DÍA Y HORA PARA EL DESAHOGO DE PRUEBAS.	\$ 413,982.29
GIOVANNI SALAZAR DURÁN	D-3/566/2021	LOCAL	LA PRODET PROMUEVE AMPARO EN CONTRA DEL LAUDO QUE ABSUELVE AL IEAA.	\$ 426,930.14
JESÚS ORTIZ VÁZQUEZ	D-3/201/2019	LOCAL	SE ADMITIÓ ESCRITO OFRECENDO PRUEBA SUPERVENIENTE.	\$ 1,178,905.26
JESÚS ALEXIS SALAZAR DURÁN	D-3/503/2021	LOCAL	SE PROMOVIO AMPARO DIRECTO EN CONTRA DEL LAUDO QUE CONDENA AL IEAA	\$ 171,835.02
ROBERTO CIRIO SÁNCHEZ	D-421/2024	LOCAL	EN ESPERA QUE SE SEÑALE NUEVO DÍA Y HORA PARA EL DESAHOGO DE PRUEBAS.	\$ 243,317.76
SECRETARÍA DEL TRABAJO Y PREVISIÓN SOCIAL	2766/25-12-01-2-ST	FEDERAL	EN ESPERA QUE NOS NOTIFIQUE EL TRIBUNAL FEDERAL DE JUSTICIA ADMINISTRATIVA LA CONTESTACIÓN A LA DEMANDA PRESENTADA POR EL IEAA EN CONTRA DE LA MULTA IMPUESTA	\$ 362,048.00
SUMA				\$ 33,423,591.07

Fuente de Información. - Ref. Oficio IEAA/DG/UAAJ/178/2025 de fecha 31 de diciembre de 2025. Pasivos Contingentes, mismo que se adjunta a las notas.





PUEBLA
Gobierno del Estado
1924-2024

Educación
Secretaría de Educación



**POR AMOR A
PUEBLA**

**Pensar
en Grande**



INSTITUTO ESTATAL DE EDUCACIÓN PARA ADULTOS
NOTAS A LOS ESTADOS FINANCIEROS
AL 31 DE DICIEMBRE DE 2025

**“Bajo protesta de decir verdad declaramos que los Estados Financieros y sus notas,
son razonablemente correctos y son responsabilidad del emisor”.**

Titular

José Andrés Domingo Morales Zayas
Director General del Instituto Estatal
de Educación para Adultos

Elaboró

Gilberto Escobedo Jiménez
Encargado de Despacho del Departamento
Departamento de Recursos Financieros

Revisó

Carmen Robles Fuentes
Encargada de Despacho de la Dirección
de Administración y Finanzas





**NOTAS A LOS ESTADOS FINANCIEROS
AL 31 DE DICIEMBRE DE 2025.**

NOTAS DE MEMORIA

PRESUPUESTALES

RAMO 33 FAETA

Referente al periodo 01 de enero al 31 de diciembre de 2025, se tiene un avance presupuestal del 100 % con respecto al presupuesto anual autorizado.

RAMO 11 CONVENIO

Referente al periodo 01 de enero al 31 de diciembre de 2025, se tiene un avance presupuestal del 100 %, con respecto al presupuesto anual autorizado.

GOBIERNO DEL ESTADO

Referente al periodo 01 de enero al 31 de diciembre de 2025, se tiene un avance presupuestal del 100 % con respecto al presupuesto anual autorizado.

I.II INFORMACIÓN PRESUPUESTAL

1) ESTADO ANALÍTICO DEL EJERCICIO DEL PRESUPUESTO DE EGRESOS

Descripción	Presupuesto		Variación	
	Autorizado	Devengado	Nominal	Porcentual
Ramo 33 FAETA	189,655,034.78	189,655,034.78	0.00	100.00%
Ramo 11 CONVENIO	26,969,805.00	26,969,805.00	0.00	100.00%
Gobierno del Estado	1,986,925.79	1,986,925.79	0.00	100.00%
Total	218,611,765.57	218,611,765.57	0.00	100.00%

2) ESTADO ANALÍTICO DE INGRESOS PRESUPUESTALES

Concepto	Ingreso		Variación	
	Estimado	Recaudado	Nominal	Porcentual
Ramo 33 FAETA	189,655,034.78	189,655,034.78	0.00	100.00%
Ramo 11 CONVENIOS	26,969,805.00	26,969,805.00	0.00	100.00%
Gobierno del Estado	1,986,925.79	1,986,925.79	0.00	100.00%
Total	218,611,765.57	218,611,765.57	0.00	100.00%



2025
Año de
**La Mujer
Indígena**

15 poniente No. 902, Colonia Santiago, Puebla, Pue; C. P. 72410
Teléfono: (222) 2119180 Ext. 103 | pue_planeacion@inea.gob.mx | www.ieea.puebla.gob.mx
Este programa es público, ajeno a cualquier partido político.
Queda prohibido el uso para fines distintos a los establecidos por el programa.



**NOTAS A LOS ESTADOS FINANCIEROS
AL 31 DE DICIEMBRE DE 2025.**

**Cuentas de Orden Presupuestarias
(miles de pesos)**

Concepto	Importe
Presupuesto de Egresos Aprobado	234,213,608.00
Modificaciones al Presupuesto de Egresos Aprobado	-15,601,842.43
Presupuesto de Egresos Devengado	218,611,765.57
Presupuesto de Egresos Pagado	217,685,719.79
Presupuesto de Egresos por Ejercer	0.00

Se informa que los Estados Financieros y Reportes Presupuestales, reflejan cifras de las asignaciones presupuestales correspondientes a Ramo 33 (FAETA), Ramo 11 Apoyos a la Educación Pública y Gobierno del Estado, para el ejercicio fiscal 2025, y las mismas quedaron registradas en su totalidad en el Sistema Automatizado de Administración y Contabilidad Gubernamental (SAACG) tomando como base el Anuncio Programático Presupuestal 2025 autorizado por INEA y el Gobierno del Estado.

**RESPONSABILIDAD SOBRE LA PRESENTACIÓN RAZONABLE DE LOS ESTADOS
PRESUPUESTALES**

Los presentes Estados Presupuestales, reflejan todas las operaciones y movimientos presupuestales que se realizaron por el periodo comprendido del 01 de enero al 31 de diciembre de 2025, y se elaboraron correcta y razonablemente con base a lo establecido en la normatividad vigente y aplicable en materia de Contabilidad Gubernamental y Presupuesto.

TITULAR

C. JOSÉ ANDRÉS DOMINGO MORALES ZAYAS
DIRECTOR GENERAL
DEL IEAA.



2025
Año de
**La Mujer
Indígena**

15 poniente No. 902, Colonia Santiago, Puebla, Pue; C. P. 72410
Teléfono: (222) 2119180 Ext. 103 | pue_planeacion@inea.gob.mx | www.ieea.puebla.gob.mx
Este programa es público, ajeno a cualquier partido político.
Queda prohibido el uso para fines distintos a los establecidos por el programa.



PUEBLA
Gobierno del Estado
2 0 2 4 - 2 0 3 0

Educación
Secretaría de Educación Pública



**INSTITUTO
ESTATAL DE
EDUCACIÓN
PARA ADULTOS**

**POR AMOR A
PUEBLA**

**Pensar
en Grande**



**NOTAS A LOS ESTADOS FINANCIEROS
AL 31 DE DICIEMBRE DE 2025.**

AUTORIZA

ELABORA

**C. JUAN CARLOS GÁMEZ ROJAS.
ENCARGADO DE DESPACHO DE LA
DIRECCIÓN DE PLANEACIÓN,
PRESUPUESTO Y EVALUACIÓN.**

**C. ALFREDO RAMÍREZ CARRASCO.
ENCARGADO DE DESPACHO DEL
DEPARTAMENTO DE PROGRAMACIÓN
Y PRESUPUESTO.**



2025
Año de
**La Mujer
Indígena**

15 poniente No. 902, Colonia Santiago, Puebla, Pue; C. P. 72410
Teléfono: (222) 2119180 Ext. 103 | pue_planeacion@inea.gob.mx | www.ieea.puebla.gob.mx

Este programa es público, ajeno a cualquier partido político.
Queda prohibido el uso para fines distintos a los establecidos por el programa.